PRESENCIA

MATUTINO FUNDADO EL 28 DE MARZO DE 1952
AÑO XXIII- Nº 5.808- LA PAZ, BOLIVIA, LUNES 5 DE AGOSTO DE 1974- 10 PAGINAS $b. 2.00

Terrorismo en tren italiano

Murieron 12 personas y decenas quedaron heridas al estallar una bomba cuando el tren pasaba por un túnel

..BOLONIA, ITALIA, 4 (AP) - Una poderosa bomba de tiempo estalló en las primeras horas de hoy en un tren expreso que atravesaba un túnel de los Apeninos hacia la frontera austriaca, informó la policía.

Según las autoridades, doce personas perecieron y 45 resultaron heridas.

La policía dijo que al parecer la bomba fue escondida en el baño de un vagón de segunda clase atestado de veraneantes, y estalló dentro de un túnel de 16 kilómetros que atraviesa los Apeninos entre Florencia y Bolonia. El tren había recorrido los primeros cien metros del túnel cuando ocurrió la detonación.

Las autoridades conjeturaron que la carga había sido colocada por terroristas y dispuesta de modo que estallase en el interior del túnel para provocar el máximo pánico.

El vagón, blanco del ataque terrorista debía haber sido empalmado en el Paso de Brennero a un tren que continuaba viaje con destino a Munich, Alemania.

Leone atribuyó el atentado a los "discípulos de la violencia" y prometió que "nuestro estado democrático no se derrumbará por sus golpes".

En Roma, el Presidente Giovanni Leone canceló un viaje al campo para sostener consultas urgentes con el Primer Ministro Mariano Rumor y el Ministro del Interior Paolo Taviani.

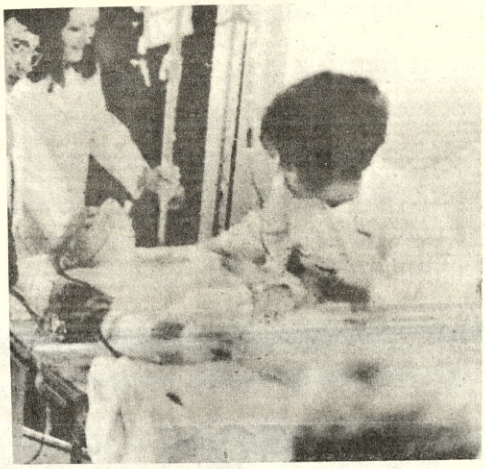

Por su parte, el Papa Paulo VI, de vacaciones en su residencia vecina de Castelgandolfo, deploró también el incidente. "Los actos bárbaros e injustificables de los terroristas rebajan la dignidad humana", dijo en una declaración.

Funcionarios de San Benedetto Val di Sambro, una pequeña estación ferroviaria situada a la salida del túnel, dijeron que el estallido cortó el suministro eléctrico del tren, pero añadieron que éste logró llegar hasta la estación llevado por su propio impulso, envuelto en humo y llamas.

El incidente es el ataque terrorista más grave realizado en Italia en los últimos cinco años.

En 1969, una explosión dio muerte a 16 personas e hirió a más de 100 en un banco de Milán. Dos grupos extremistas -uno de derecha y otro de izquierda- fueron acusados del incidente en investigaciones separadas, y han sido llevados ante los tribunales para responder a los cargos correspondientes.

Siete personas murieron en Brescia hace dos meses, cuando una bomba de tiempo estalló durante una concentración de huelguistas. La policía atribuyó el incidente a extremistas de derecha, pero no hubo arrestos.

Una ola de ataques contra trenes de pasajeros en 1969 y 1970 fue atribuida por la policía a grupos neofascistas. El más grave de tales ataques, en julio de 1970, cobró siete vidas en el sur de Italia.

Al llegar hoy el expreso a la estación de San Benedetto, los pasajeros aterrorizados rompieron las ventanas y se lanzaron gritando hacia el exterior.

Dos de los 17 vagones del tren eran pasto de las llamas.

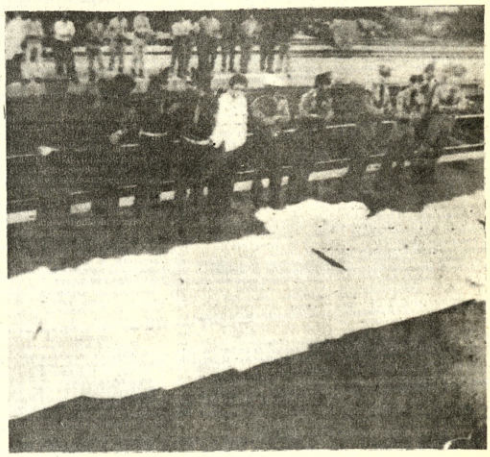

- VICTIMAS DE UNA EXPLOSION.- Bolonia, Italia, 4 (AP).- Las doce víctimas de la explosión ocurrida en las primeras horas de hoy en un tren expreso italiano yacen en el andén de una estación cercana, cubiertas por sábanas blancas. A su alrededor, agentes de policía y miembros de las cuadrillas de auxilio. (Radiofoto AP especial para PRESENCIA).

Termina en tragedia intento de fuga de un penal en Texas

Los dos amotinados se suicidaron y murieron dos rehenes

..HUNTSVILLE, TEXAS, 4 (AP) - El penado Fred Gómez Carrasco y otro recluso rebelde se suicidaron durante un intento de fuga en el que también murieron dos rehenes, dijeron las autoridades.

Gómez Carrasco, que a menudo dijo que preferiría morir antes que vivir en prisión, se disparó anoche un tiro en la sien con su revólver durante un tiroteo con guardias carcelarios y agentes rurales de Texas, declaró el juez de paz J.W. Beeler. El otro recluso Rudy Domínguez, también se suicidó. No dijo de dónde provinieron las balas que mataron a los rehenes.

El tercer prisionero, Ignacio Cuevas, fue capturado ileso. Otro rehén, el sacerdote católico Joseph O'Brien, fue herido en el costado izquierdo del pecho. Según las autoridades el religioso dijo que Cuevas le disparó.

El tiroteo ocurrió en el undécimo día de una odisea que comenzó cuando Carrasco, ex jefe de una pandilla de traficantes de narcóticos, de 34 años, que cumplía cadena perpetua por asalto con intento de homicidio, junto con Domínguez y Cuevas, extrajeron revólveres en la biblioteca de la prisión estatal de Texas.

Cuatro reclusos fueron tomados rehenes junto con un grupo de civiles. Había doce rehenes en momentos del tiroteo.

"En ningún momento se pensó conceder la libertad ilegal a ningún amotinado", dijo el director del sistema de prisiones W.J. Estelle. Describió el sábado como "uno de los peores días que alguien puede pasar en el servicio público".

El fin sobrevino cuando los tres convictos, que utilizaron pizarrones y a los rehenes como escudo, trataron de abrirse paso hacia un vehículo blindado que les aguardaba. Carrasco y los otros dos reclusos, junto con cuatro rehenes, estaban dentro del escudo protector; los otros ocho rehenes estaban afuera.

Dos de los rehenes dentro del escudo fueron muertos; el sacerdote O'Brien herido, y la cuarta, Kathy Pollard, resultó ilesa, esposada a un brazo de Cuevas.

Cuando el grupo salía de la biblioteca, los guardias de la prisión usaron mangueras de agua y apartaron a los rehenes al exterior del escudo. Entonces exigieron la rendición a los convictos y, según las autoridades, recibieron disparos.

Beeler dijo que Carrasco y Domínguez presentaban heridas y una perforación de bala en la cabeza. No tenían otras heridas, dijo.

Añadió que Carrasco yacía junto al cadáver de la rehén Elizabeth Beseda, con su pistola Magnum apuntando hacia ella. Beseda, de 47 años, maestra de aritmética, recibió un disparo, dijo Beeler. Otra rehén, Julia Standley, de 44, que yacía cerca, recibió cuatro impactos por la espalda.

Dijo que los cuerpos de Carrasco, Domínguez y Standley fueron remitidos esta mañana a Houston para su autopsia. Agregó que el cadáver de la señora Beseda no era enviado a Houston porque sólo tenía un orificio con salida de bala.

Beeler describió el escudo de pizarrones como "una verdadera fortaleza. Apenas fue perforada por los proyectiles".

Los cuatro cuerpos cayeron en un declive que llevaba al patio de la prisión desde la biblioteca donde Carrasco, Domínguez y Cuevas mantuvieron a los rehenes. Los tres convictos estaban armados. Domínguez cumplía una sentencia de 15 años por asalto con intento de asesinato; Cuevas 45 años por homicidio.

El sábado temprano se convino un plan que Carrasco creyó le permitiría alcanzar la libertad. Estelle explicó que el plan contemplaba que Carrasco y sus secuaces abandonasen la biblioteca con cuatro rehenes en el improvisado escudo, rodeados por los otros cautivos.

Empero, cuando llegó el momento, funcionarios de la prisión tomaron posiciones detrás de puertas y ventanas de un comedor que dominaba la rampa, intermedia al grupo y se suscitó el tiroteo.

Carrasco murió esposado a Standley, de 44 años, bibliotecaria madre de cinco hijos. Los cuatro rehenes en el interior del escudo habían accedido voluntariamente a ir con Carrasco.

"Los resultados de esto debido a las circunstancias, fueron los mejores, estoy convencido, que podríamos haber esperado, considerando la gente que mantenía cautivos a nuestros rehenes", comentó Estelle.

Carrasco había afirmado a los periodistas en entrevistas telefónicas que prefería morir antes de pasar su vida en la cárcel.

"No soy la clase de hombre que puede vivir entre rejas", dijo.

Durante sus prolongadas negociaciones con funcionarios de la prisión, Carrasco amenazó con matar a algunos de los rehenes a menos que las autoridades cumpliesen sus exigencias, que incluyeron en distintos momentos municiones, armas, chalecos blindados y salida del país, presumiblemente a Cuba.

Carrasco ingresó en enero a la prisión después de ser convicto por asalto con intento de asesinato a un oficial de policía durante un tiroteo el año pasado en San Antonio, cuando fue capturado junto con su esposa Rosa

- CHALECO SALVAVIDAS.- Hunsville 4 AP).- El agente del FBI, Robert Wyatt, coloca su chaleco blindado en su automóvil al salir de la prisión estatal de Huntsville. Wyatt dirigió las operaciones de una de las cuadrillas de rescate que procuraron obtener la libertad de doce rehenes empleados como escudos por Fred Gómez Carrasco y otros dos convictos. Wyatt fue derribado por el impacto de las balas, pero resultó ileso. (Radiofoto AP, especial para PRESENCIA).

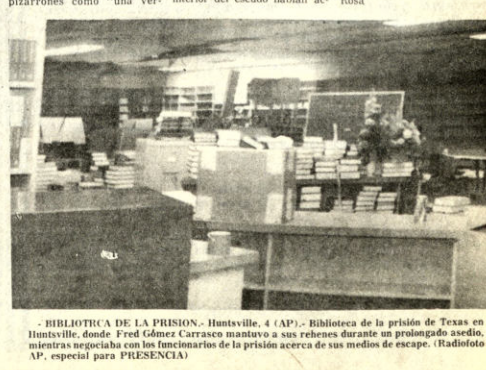

- BIBLIOTRCA DE LA PRISION.- Huntsville, 4 (AP).- Biblioteca de la prisión de Texas en Huntsville, donde Fred Gómez Carrasco mantuvo a sus rehenes durante un prolongado asedio, mientras negociaba con los funcionarios de la prisión acerca de sus medios de escape. (Radiofoto AP, especial para PRESENCIA)

Ford admite que situación
Nixon es cada vez peor

..WASHINGTON, 4 (AP-AFP) - El Vicepresidente Gerald Ford dijo ayer que la situación ha empeorado para Richard Nixon y que el presidente será encausado "a menos que haya algún cambio".

En respuesta a preguntas formuladas por periodistas en Hattiesburg y Nueva Orleans, Ford dijo que si parece inevitable la aprobación de un encausamiento presidencial, el personalmente favorece una simple moción de censura como alternativa a esa medida.

Entretanto, a sólo quince días de su debate sobre el encausamiento presidencial, el Congreso se dispone esta semana a acelerar los trámites pendientes a fin de dejar listo el escenario legislativo para el histórico proceso.

Pero aún cuando los trámites pendientes ocupen una parte importante de su tiempo, los miembros de la Cámara de Representantes se dedicarán en gran medida al estudio y los preparativos para el debate sobre el juicio político, cuyo comienzo ha sido señalado para el 19 de agosto.

El Presidente del Comité Judicial de la Cámara, Peter Rodino, notificó a los congresistas que en cuatro oficinas de la Cámara Baja se instalarán a partir de mañana 204 auriculares, de modo que los representantes puedan escuchar las 19 grabaciones de conversaciones de Nixon que forman parte de las pruebas presentadas por el comité en su recomendación de encausamiento.

La cámara ha de votar esta semana si permite la transmisión televisada en directo del debate sobre el juicio político.

Se considera que las deliberaciones durarán hasta fines de agosto, cuando ha de comenzar la votación.

El jefe de la minoría republicana de la Cámara, John J. Rhodes de Arizona, anunciará mañana cuál será su voto acerca de la cuestión del juicio político, según un asistente.

Más de una docena de integrantes de la Comisión Judicial de 38 miembros viajaron este fin de semana a sus respectivos distritos.

- SACERDOTE HERIDO.- Huntsville 4 (AP).- El Padre Joseph O'Brien sale hoy de la sala de emergencia del Hospital de Huntsville, tras haber sido sometido a tratamiento por una herida recibida en el pecho durante el intento de fuga de los convictos que lo utilizaron con otros como rehén. Se dijo que fue alcanzado por un disparo de Ignacio Cuevas, otro de los presos que trató de escapar. Su estado fue calificado como satisfactorio. (Radiofoto AP, especial para PRESENCIA)

-REHEN EN LIBERTAD.- Huntsville 4 (AP).- Una rehén que fue puesta en libertad abraza a un amigo en la iglesia de Huntsville, Texas. (Radiofoto AP, especial para PRESENCIA).

Desfile Cívico se inicia hoy a las 9 de la mañana

Al cumplirse los 149 años de la Independencia de la República, las fuerzas vivas de la nación rendirán hoy, en todos los distritos del país, su homenaje a los símbolos de la patria, en desfiles cívicos que se realizarán en ciudades y poblaciones menores del país. En La Paz el desfile cívico se iniciará a las 9 horas y estará encabezado por el Presidente de la República.

En el programa de festejos conmemorativos de este año, hubo una variación; se suprimieron los desfiles escolar y nocturno de ayer y la parada militar del 7, además de otras actuaciones oficiales y sociales que solían efectuarse el día 6. El programa incluye el desfile cívico de hoy, la lectura del mensaje presidencial mañana 6 y la Columna de Honor de las Fuerzas Armadas ante el Altar Patrio, en la plaza Murillo, también mañana martes.

A las 9 horas de hoy, comenzará el desfile cívico que partirá desde la plazoleta del Obelisco en la Avenida Mariscal Santa Cruz, Participarán sólo delegaciones de las instituciones estatales y privadas y de los establecimientos educativos. De esta manera, los organizadores han previsto la duración de esa marcha patriótica sólo hasta el mediodía.

El recorrido ha sido fijado a lo largo de la Avenida Mariscal Santa Cruz, la plaza Pérez Velasco y la calle Comercio, para concluir, pasada la Plaza Murilla en la esquina Comercio-Colón, donde se producirá la desconcentración.

El Presidente, sus Ministros y altas autoridades del gobierno, así como los miembros del Alto Mando Militar, que encabezará el desfile, luego de rendir su homenaje a los símbolos de la patria, ingresarán al Palacio de Gobierno para presenciar, desde sus balcones, el desarrollo de la marcha.

El rol para la marcha patriótica de hoy, ubica en primer al Poder Ejecutivo de la Nación, Prefecto del Departamento, Alcalde de La Paz y autoridades superiores del gobierno, excombatientes agrupados en sus organizaciones y establecimientos educativos.

A continuación, la Prefectura, Municipalidad, ministerios y entidades estatales, instituciones cívicas y laborales y colonias extranjeras y la Policía Boliviana.

Continúa la lucha en Chipre

..NICOSIA 4 (AP) - Una comisión de armisticio voló hoy sobre los campos de batalla de Chipre, en un intento de establecer una línea firme de desligamiento entre las fuerzas turcas y las grecochipriotas.

La comisión incluye a oficiales griegos, turcos, británicos y de las Naciones Unidas.

La decisión de observar desde el aire las líneas del frente fue adoptada después de dos días de conversaciones infructuosas entre los bandos en pugna acerca de la demarcación entre ambas tropas y el emplazamiento de la zona de contención de las fuerzas internacionales.

Varios intentos anteriores concluyeron también sin resultado alguno, a causa de las acusaciones mutuas de violación al alto al fuego.

Hoy se informó de hostilidades menores a lo largo de la costa septentrional, cerca de Kyrenia, donde podían escucharse aún disparos esporádicos.

En el frente diplomático, el Presidente chipriota Glafcos Clerides viajó a Atenas para conferenciar con el Primer Ministro griego Constantine Caramanlis acerca de las próximas conferencias de Ginebra sobre el futuro político de la isla.

Por su parte, el dirigente de la comunidad turcochipriota viajó a Angora para entrevistarse con el Primer Ministro turco Bulent Ecevit acerca del mismo tema.

Tanto Grecia como Turquía han amenazado con boicotear las conversaciones de Ginebra -cuyo comienzo ha sido señalado para el jueves- de no observarse estrictamente el armisticio en Chipre.

En Atenas, el gobierno griego subitamente ordenó el acuartelamiento de sus tropas durante el fin de semana, al tiempo que circulaban informes de que las unidades destacadas en la isla de Lesbos habían sido colocadas en estado de alerta.

Previamente, se habían difundido rumores en Atenas de que barcos turcos navegaban en aguas territoriales griegas frente a las costas de la isla, muy cercanas al litoral occidental de Turquía.

No hubo confirmación oficial de los rumores por parte del gobierno de Angora.

Antes de salir rumbo a Atenas, Clerides, en cable a los jefes de estado y de organismos internacionales, dijo que las fuerzas turcas de invasión habían cometido atrocidades mediante "bombardeos y ataques indiscriminados de civiles desarmados".

"Después de ocupar la zona y alrededor de la ciudad de Kyrenia, el ejército turco sistemáticamente saqueó y robó las propiedades de los habitantes, arrestó a todos los hombres, molestó a mujeres, niños y ancianos, cometió repetidas violaciones sexuales, asesinó a civiles a sangre fría, incendió viviendas y obligó la expulsión de los que residían en sus casas", declaró Clerides.

Mientras tanto, hubo poco progreso en resolver el papel que la fuerza de 3.750 hombres de las Naciones Unidas ha de desempeñar en la isla.

"Ahora tenemos dificultades con la libertad de movimiento de las fuerzas de las Naciones Unidas en zonas controladas por las Fuerzas Armadas Turcas", declaró un vocero de las Naciones Unidas a los periodistas.

Arzobispo de La Paz formuló votos por grandeza nacional

Al reiterar su agradecimiento por las buenas intenciones expresadas y las oraciones elevadas a Dios durante la enfermedad que le aquejó el Arzobispo de La Paz, Monseñor Jorge Manrique Hurtado, formuló sus votos porque en el Día de la Patria, Bolivia encuentre su progreso y su grandeza con el esfuerzo y la convivencia cristiana de todos los bolivianos.

Expresó su agradecimiento más profundo al Cardenal Clemente Maurer, por la preocupación que demostró durante el tiempo que permaneció hospitalizado y por las oraciones ofrecidas para que el Señor le devolviera la salud, en igual forma al Cardenal Sergio Pinelli que, desde el Vaticano, pidió también que Dios le devolviera la salud, así como a todos sus amigos y a los miembros del gobierno, entre ellos el Canciller Alberto Guzmán Soriano y el Ministro del Interior, Cnl. Juan Pereda Asbún, que expresaron su preocupación ante el mal que le aquejaba. "Todos, unidos en la oración, han contribuido a mi recuperación", dijo el Arzobispo de La Paz.

Tuvo palabras de especial agradecimiento para el Obispo Auxiliar, Monseñor Genaro Prata, quien pese a sus obligaciones y al recargado trabajo que debe atender, cumplió una delicada misión al frente de la Arquidiócesis de La Paz. Monseñor Jorge Manrique expresó también su reconocimiento por Monseñor Bernardo Schiercoff, que le acompañó durante su enfermedad, y para Monseñor Adhemar Esquivel, quien no se despreocupó del cariñoso trabajo que cumple en el campo.

Su agradecimiento se hizo extensivo a los Obispos de América, por sus oraciones y preocupaciones. El Arzobispo de La Paz destacó que el Continente Americano es el "continente de la esperanza", por su fe y su veneración a la Virgen María.

El Arzobispo de La Paz expresó su alegría de encontrarse nuevamente en Bolivia, en la fecha en que la patria celebra sus glorias. "Nuestra Patria -dijo-, llena de grandeza, vislumbra una aurora de esperanza y de progreso. Su futura grandeza depende solo del trabajo de los bolivianos, de la paz social y de la tranquilidad de los hogares. No debe haber más violencia, porque solo engendra destrucción".

Instó a los bolivianos a mostrar, en esta fecha, su espíritu patriótico y a contribuir al engrandecimiento de la nación. "Dios nos ha dado esta tierra privilegiada, pero su progreso depende solo del esfuerzo y del trabajo de sus hijos", expresó Monseñor Manrique, quien, debido a su delicado estado, no podrá concurrir a los actos conmemorativos del aniversario nacional, como tampoco a las ceremonias religiosas que se celebrarán el día 6 en la Catedral.

Iniciaron construcción del camino de vinculación con la Chiquitania

Por Edwin Chacón Aramayo

SAN JULIAN 2 (PRESENCIA).- La integración debería ser siempre la meta de todos los bolivianos. Ese supremo anhelo empieza a convertirse en realidad. Si aún hoy existe un gran desconocimiento acerca de nuestro país, es de imaginarse cuál sería el grado de deformación en décadas pasadas, sobre un extenso territorio del Departamento de Santa Cruz conocido como la Gran Chiquitania.

La Chiquitania encierra para Bolivia todo una esperanza de mejores días; allí donde ha florecido una cultura propia, con gentes amantes de la libertad y donde la colonización ha empezado con la cruz de los jesuitas y no con el arcabuz del soldado español, como en el resto del territorio, están guardadas ingentes riquezas naturales, como el hierro del Mutún, la reserva forestal de Guarayos, los yacimientos de Yacuse y serios indicios de grandes volúmenes de hidrocarburos, para no citar todas las posibilidades de explotación, que empezarán a surgir junto al Polo de Desarrollo del Sureste.

Todavía parece que la Gran Chiquitania, está bajo ese sopor que caracteriza el despertar de los pueblos. Ha permanecido durante siglos desvinculada del resto del país. Por eso, tiene importancia vital el "Proyecto" vial N° 6 "San Julián": Se trata de la construcción de 72 kilómetros de carretera en la primera fase, entre Río Grande - San Ramón, en la provincia Ñuflo de Chavés; luego, desde allí, partirá otro camino hacia Trinidad y un segundo tramo hacia Puerto Suárez integrando de esta manera los principales poblados de la Chiquitania. Esa gran empresa ha sido puesta en marcha. Dependerá su avance en el futuro del interés y el empuje que continúe manifestando el Estado.

SAN JULIAN

Era hasta hace unos años, más conocido como centro de colonización dirigida que como nudo de expansión vial. En sus tierras, están asentadas unas 1.200 familias que llegaron a Santa Cruz desde el Valle y el Altiplano en busca de mejores condiciones de vida. Si bien todavía batallan con la naturaleza y atraviesan difíciles períodos por asiamiento y falta de agua, la construcción del camino, se presenta como una solución parcial a esos problemas.

Es muy posible que dentro de dos años, cuando este tramo esté concluido, miles de colonizadores más se sumarán al empuje de esa región. Los cultivos experimentales que se realizan demuestran las grandes bondades de la fertilidad de la tierra y las proyecciones que pudiera tener para la ganadería. Es cierto, que, por ahora, la provisión de agua es una barrera para un mejor desarrollo, pero ese aspecto está siendo encarado por el Comité de Obras Públicas con la perforación de varios pozos.

San Julián, San Ramón, los campamentos del Instituto de Colonización y centenares de rústicas chozas quedaron aislados en meses pasados cuando las desbordes del Río Grande cubrieron una extensa zona. La gente recuerda con melancolía los días de aislamiento cuando se agotaron los alimentos. Varios murieron, especialmente niños. La falta de vinculación ha sido siempre el fantasma que persiguió a esa gente que, convertida en pionera de la colonización en esa región, ha sufrido muchas veces esta clase de calamidades. Empero, ahora dicen estar más optimistas con la apertura del camino.

EL PROYECTO

Las modernas máquinas cedidas al Servicio de Caminos por Alemania dentro un convenio firmado en 1968, al mando de técnicos nacionales y germanos y manipulados por un centenar de trabajadores, están en plena construcción del camino que partiendo de San Julián se proponen llegar a Río Grande (72 kilómetros) en 1976. El director del Proyecto "San Julian", coronel Rivera, justifica que se haya empezado el trabajo de ese punto, debido a la existencia en San Julian de una cantera de granito que servirá para el ripiado.

El camino debería haber estado por lo menos en 15 kilómetros de avance, de acuerdo a los cálculos iniciales; pero, una serie de factores hicieron que los trabajadores de organización y la instalación del campamento se demoraran casi un año. El principal ha sido el largo período de lluvias y las inundaciones. Durante varios meses, las máquinas estuvieron inmovilizadas y la gente tuvo que ser replegada al campamento de Guabirá.

Cuando PRESENCIA visitó San Julián, hace unos días, el camino estaba en sus primeros kilómetros. Existe optimismo entre el personal de llevar adelante la obra y, entre los técnicos, gran responsabilidad. Se considera como un proyecto experimental donde el Servicio Nacional de Caminos, hasta ahora dedicado exclusivamente a la mantención de caminos, tendrá que demostrar que es capaz de construir un camino - como éste - con un determinado presupuesto. Del fracaso o el éxito dependerá que, en el futuro, SENAC tome a su cargo la construcción de nuevas vías o, por el contrario, tendrá que continuar cediendo esa responsabilidad a empresas particulares. Para el gobierno, este proyecto reviste especial importancia. De ahí la expectativa por sus resultados.

Hasta el momento, los desembolsos se ajustan al programa. Ingenieros bolivianos y alemanes coinciden en que el avance será a un ritmo mucho mayor en las próximas semanas, luego de concluir la instalación del campamento central, de reunir los pozos para agua que perfora el Comité de Obras Públicas para la compactación de la plataforma de poner en servicio un ponton que expresamente SENAC ha mandado construir para el cruce del Río Grande, en la zona de Puerto Banegas a un costo de 80.000 pesos.

UNA OBRA CONJUNTA

Alemania ha demostrado una especial simpatía por la Chiquitania, donde voluntarios de ese país trabajan en misiones religiosas con sacerdotes austríacos y alemanes. Desde hace algunos años, ha venido prestando ayuda técnica y económica para proyectos de desarrollo. Ha puesto en marcha un programa de mejoramiento ganadero con la Corporación Baviera de Fomento. A través de la Iglesia, donó fondos para la restauración de templos coloniales, para la construcción de puentes y algunas pistas.

Como resultado de esa política, el gobierno de Bonn aceptó participar en el Proyecto "San Julian" con el aporte de maquinarias y equipos, además de la asistencia técnica. Un monto económico estimado en 1.200.000 dólares. La máquina y equipos son considerados como los más modernos del país. Claro que su traslado fue toda una experiencia por falta de caminos y medios. Con todo, se considera que es un grupo magnífico

Ahora están en pleno trabajo, lo mismo que los técnicos.

Por su parte, el gobierno de Bolivia corre con la mano de obra, con la entrega de material seleccionado para la superestructura del camino (350.000 toneladas) apoyo y un presupuesto para los gastos de operación. En total se presupuestaron 1.500.000 dólares.

EL TRABAJO

Actualmente viajar a San Julián constituye una extraordinaria experiencia El camino provisional (si se puede llamar así) entre Río Grande y el campamento, está completamente cubierto por un polvo limo-arcilloso en el que en

CAMINO A CHIQUITANIA.- La composición gráfica fue lograda en San Julián . Arriba, a la izquierda, parte del equipo vial donado por Alemania. Al lado, el director del Proyecto "San Julián", Ing. Luis E. Rivera (con sombrero), junto a su personal. Abajo.- Una columna de volquetas "M.A.N." al iniciarse los trabajos este fin de semana. Al lado.- Máquinas y hombres en pleno trabajo de construcción del camino a la Chiquitania, que formará parte del proyecto Marginal de la Selva.- (FOTO PRESENCIA- Santa Cruz).

partes desaparecen las ruedas de un jeep. Viajar más de tres horas através de esa senda, obliga a la utilización de máscaras antiguas y a tomar las previsiones para no romper los vidrios con la cabeza o chocar con otros pasajeros.

"Hasta ahora hemos tenido un poco de mala suerte", decía un antiguo trabajador refiriéndose al avance. Se realizó una reunión social, donde hubo vaquilla y algunas cervezas y donde los trabajadores "challaron" para alejar a los mala-suertes. Fue un acto de camaradería donde los técnicos y trabajadores tuvieron la oportunidad de analizar algunos problemas especialmente de tipo socio - económico.

El trabajo en sí ha comenzado y pronto la chancadora estará en producción para colocar el ripio. Ahora, varios tractores están ampliando la senda con un ancho de 25 metros. Se han instalado cada ciertos kilómetros cisternas con combustible y campamento de emergencia. Se cuenta con un camión maestranza que es llevado donde se tiene algún desperfecto mecánico Kocks, la firma alemana especializada en construcciones de caminos, también ha donado un laboratorio de suelos. El almacén bien distribuido, cuenta con repuestos suficientes para garantizar el trabajo.

Las condiciones sociales son aceptables. Se tiene un salario básico de 1.407 pesos, además de alimentación (15 pesos día), Se trabajan horas extraordinarias de acuerdo a las necesidades. El personal subalterno no tuvo mayores quejas sobre este aspecto. Sin embargo, algunos reclamaron por haber recibido cartas de pre-aviso de retiro hace unos días con fecha de fines de mayo. Argumentan que es una injusticia porque debería dárseles tiempo para que puedan conseguir otra fuente de trabajo. Dicen que toda carta tiene que entregársele al trabajador cuando esté en la ciudad y no en el campo. El ingeniero Rivera, aseguró que esos casos han sido solucionados con ampliación de plazos.

El personal reconoce que existe de parte del director del proyecto un trato "militar". Si bien se manifestaron conformes, demandaron, en cambio, mayores consideraciones para visitar a sus familias.

SENAC atiende con asistencia médica a todos los familiares de los trabajadores que se encuentran en la ciudad, pero no ofrece todas las garantías de un servicio eficiente en el campo. El puesto de sanidad no cuenta con medicamentos y drogas suficientes para los casos que se presentan, según aseguró uno de los trabajadores. En lo demás, no existe discrepancias de criterios entre técnicos y trabajadores.

Dos niños murieron al s arrollados por tractores

..SANTA CRUZ, 4 (PRESENCIA) - Dos menores de edad murieron aplastados por tractores en accidentes que se registraron en esta ciudad. El jueves, en el kilómetro 6 de la carretera a Cochabamba un tractor "John Deere" atropelló a un menor de 12 años, dejándolo con graves heridas que provocaron su muerte. El tractorista se dio a la fuga. Tampoco fue posible identificar a la víctima.

Ese mismo día, en la Plaza de la Tradición, Erland Pérez Saucedo, de 8 años, fue atropellado por un tractor del Regimiento "Pando" conducido por el conscripto Pedro Refarachi. El menor falleció poco después.

ACCIDENTE DE FF.CC.

Este viernes, se registró un accidente con suerte en un autocarril de la Empresa Nacional de Ferrocarriles que trasladaba a Roboré al coronel Mario Adett Zamora, quien ha sido designado comandante de la Quinta División de Ejército. El autocarril se incendió

Según la Red Oriental, no hubo víctimas y los pasajeros se pusieron a salvo oportunamente. El incendio, posiblemente por recalentamiento del motor, se produjo a 108 kilómetros de esta ciudad entre las estaciones de Tres Cruces y El Pozo. El ex-ministro del Interior, continuó viaje en otro motorizado.

TRABAJADOR AHOGADO

Rómulo López, de 35 años, trabajador de una empresa petrolera extranjera que re prospecciones en el Ich murió ahogado en días pas en circunstancias aún conocidas. No fue posible catar su cadáver del río Ic según sus familiares.

Por otro lado, trascendi medios oficiosos que un cripto del Regimiento chego, murió ahogado cuand presentaron desperfectos e mecanismo de sumersión d carro anfibio de asalto, dur un entrenamiento en días p dos. La VIII División, hasta sábado, no confirmó ni mintió la versión.

Esperan conclusiones sobre fauna y flora

- SANTA CRUZ, (PRESENCIA).- Está llegar a su conclusión una Redonda sobre flora y fau esta ciudad, que se realiza los auspicios del Ministe ramo y otros organismos, hace cuatro días.

En las próximas hora conocerán las conclusione los delegados del Beni, C bamba, Tarija, Villa Riberalta, Sucre y Santa elaboran al llegar a una formidad de criterios sob necesidad de legislar la plotación de los recursos vables.

Los entendidos han anal los serios peligros amenazan la explot irracional de madera, la indiscriminada por falta d protección estatal drásti una política técnica en el m jo de estos recursos.

EL ANTIACIDO-ANTIULCEROSO
"ROTER"
de calidad

Distribuidores exclusivos para Bolvia:
FARMACA S.A.
Socabaya 340 - Tel. 24579 — Casilla 1052

PROYECTO "LOS PINOS"

REQUIERE INGENIERO CIVIL ESPECIALIZADO EN EDIFICACIONES PARA SUPERVISAR OBRA DE GRAN ENVERGADURA

Este profesional debe reunir los siguientes requisitos:
a) Gran experiencia en Inspección, Supervisión y/o Construcción de Conjuntos Residenciales de Edificios Multifamiliares y la correspondiente infraestructura.
b) Excelente conocimiento en organización, dirección y administración de Empresas Constructoras
c) Experiencia profesional no menor a siete años
d) Disponibilidad para trabajar en obra a tiempo completo
e) Sus actividades estarán dirigidas especialmente a Inspección de obra de edificios multifamiliares y sus correspondientes obras de infraestructura.
f) Sueldo básico hasta $b. 18.000.00 (DIEZ Y OCHO MIL 00/100 PESOS BOLIVIANOS)
g) La duración del trabajo será de tres años como mínimo
h) Los interesados deberán hacer llegar su Curriculum Vitae, y fotocopias de los siguientes documentos:
1).- Título Académico
2.- Inscripción Consejo de Ingeniería
3).- Certificados de trabajo en obras similares.

Las solicitudes deberán ser enviadas en sobre cerrado a Casilla 4808 o Calle Reyes Ortíz N° 41, 1er. piso Oficina 3, Tel. 52063 - 23897. El plazo señalado para la recepción de solicitudes fenecerá el día 9 de agosto a horas 18.

La Paz, 3 de agosto de 1974

TOUSSAINT & Co.

RENDIMOS NUESTRO HOMENAJE A LA PATRIA, EN SU CXLIX ANIVERSARIO

BHN

BANCO HIPOTECARIO NACIONAL
EN LA COLUMNA VERTEBRAL DE BOLIVIA DESDE 1890

La Paz ~ Cochabamba
~ Santa Cruz ~ Montero

PRESENCIA

Director: Huáscar Cajías K.
Sub-Director: Renán Estenssoro A.
Gerente: Armando Mariaca V.

Coloquio sobre población

..Bajo el auspicio de Coneplan, se realizó la semana pasada un Coloquio sobre Población en el que expusieron sus ideas representantes de varias instituciones importantes del país, así como personas especialmente invitadas. Las disertaciones fueron seguidas de intercambios de opiniones que han dado a conocer, siquiera en principio, cuál es la posición que, en general, se tiene acerca de este problema.

La iniciativa merece todo apoyo y aplauso ya que es necesario que, sobre todo a poco de que se celebre una reunión mundial auspiciada por la ONU, en Bucarest, sobre este controvertido asunto, se tenga una noción lo más exacta posible de lo que en Bolivia se piensa a este respecto.

Hay varios puntos que destacar.

Por ejemplo, es un hecho que existe una campaña a nivel mundial, sostenida por las naciones altamente desarrolladas, que tiende no a planificar la familia - ésta es una designación engañosa- sino a restringir el aumento de población en los países subdesarrollados. La campaña se lleva a cabo indiscriminadamente sin considerar casos, como el nuestro, en que el problema no se halla en el exceso de población sino en su peligrosa escasez, su inadecuada distribución y la carencia de educación, de atención de salud y de vivienda de que sufre, problemas para cuya solución la ayuda económica y la asistencia técnica internacionales serán siempre bienvenidas. Bolivia tiene que adoptar una política general en el aspecto poblacional, como en todos los demás, con urgencia; esa política no existe hasta el momento lo que ha dado lugar a que se lleven a cabo o se acepten acciones contradictorias que involucran a veces a las mismas instituciones oficiales.

Para tener una idea de lo que Bolivia debe buscar en este terreno y de lo que ella desea, tomando en cuenta que de por medio se hallan derechos humanos inalienables, es urgente hacer una consulta directa lo más amplia posible acerca de lo que los bolivianos pensamos al respecto. El consultar a algunas instituciones y personas es algo positivo, pero sólo el primer paso, que debe ser seguido por otros: por una consulta, decíamos, general y amplia y por un trabajo especializado y continuo de parte de nuestras autoridades, trabajo en el cual a Coneplan ha de corresponderle un papel de protagonista.

Por otro lado, ha de ser conveniente que se dé permanente información sobre lo que el Estado hace en este campo y sobre la ayuda extranjera -de otros Estados o de organismos internacionales- que se recibe y cómo ella se armoniza con las necesidades y aspiraciones nacionales. La desorientación que existe tiene que ser superada. Aunque ha de ser imposible salvar todas las discrepancias, no creemos que sea imposible llegar a un acuerdo general, siquiera en cuanto a algunos puntos esenciales que servirán de norte para guiar la conducta de nuestras autoridades y determinar la posición que el país adoptará en las reuniones internacionales.

Llegó Ministro de Comercio peruano, Gral. Barandarián

..Procedente de Lima, llegó ayer a La Paz el Ministro de Comercio del Perú, Gral. Luis Barandarián Pagador, acompañado de su ayudante, Cap. Roberto López, en visita oficial de cuatro días, accediendo a una invitación especial del Gobierno de Bolivia.

Minutos después de las 15.00 de ayer, llegó al aeropuerto internacional de "El Alto" el Ministro Barandarián. Le dio la bienvenida su colega de Industria y Comercio, el Cnl. Miguel Ayoroa Montaño.

A partir de hoy, en reuniones que se cumplirán en el Ministerio de Industria y Comercio, el Cnl. Ayoroa y su colega peruano, analizarán aspectos de interés para ambos países.

Según se informó, se pondrá especial interés al tema del comercio bilateral, totalmente favorable en este momento a la balanza comercial boliviana, puesto que las exportaciones nacionales exceden a las importaciones que se hacen del vecino país.

Otro tema de especial interés, será el relativo a las cuestiones de tráfico por carretera entre las dos naciones.

En los últimos años, Bolivia exportó, principalmente al vecino país, petróleo, lanas de camélidos y carne de vacuno.

También se estudiarán cuestiones relativas al proceso subregional andino, del que participan Bolivia y Perú.

En la recepción que se dio ayer al Ministro peruano en el aeropuerto, estuvieron el Ministro Ayoroa, el Subsecretario de Industria, Juan Pereira Fiorilo; el Secretario de Integración, Guillermo Gutiérrez, y personal superior de la cartera de Industria y Comercio; también estuvieron presentes el embajador del Perú, Felipe Bustamante; el consejero de la representación diplomática, Ismael Otarda; los agregados aéreo, militar y naval, Cnl. Jorge Puente, Tcnl. Oscar Renuz y Cap. de Fragata Alfredo Aranais, respectivamente.

Los ministros Ayoroa y Barandarián conversaron ayer brevemente en el salón de personajes importantes de la terminal del aeropuerto; poco después se trasladaron al hotel donde se hospeda el Gral. Barandarián.

HOY SE ENTREVISTARA CON EL Gral. BANZER

..El Presidente de la República, Gral. Banzer, recibirá hoy en audiencia especial al Ministro peruano de Comercio, Gral. Luis Barandarián Pagador, quien desde ayer es huésped oficial del Gobierno.

El Ministro peruano empezará hoy temprano su programa oficial de cuatro días, con una visita de cortesía al Canciller de la República, Gral. Guzmán Soriano, poco después el Gral. Barandarián será recibido por el Jefe del Estado.

Después de la visita al Gral. Banzer, el Ministro peruano presenciará desde el palco oficial del Palacio de Gobierno el desfile cívico del 5 de agosto.

Al mediodía, Barandarián se reunirá con su colega de Industria y Comercio para iniciar una serie de reuniones oficiales. Después del almuerzo que le ofrecerá el Ministro Miguel Ayoroa, se reanudará por la tarde la reunión de trabajo.

Mañana, el visitante peruano asistirá al Te Deum que se celebrará en la Catedral de La Paz; poco después participará del saludo del Cuerpo Diplomático al Presidente Banzer.

Antes del mediodía de mañana, el Gral. Barandarián se volverá a reunir con su colega Ayoroa.

Para el miércoles se ha previsto la reunión final, una recepción en la embajada del Perú, firma del documento conjunto de los Ministros Barandarián y Ayoroa y una conferencia de prensa.

El jueves, por la mañana, poco antes del regreso a Lima el Ministro peruano será condecorado con el Cóndor de los Andes.

- Gral. LUIS BARANDIARAN PAGADOR, Ministro de Comercio del Perú.

Sugieren que Padre Tumiri sea el Director Nacional de Cooperativas

Organizaciones cooperativas del país dirigieron notas al Ministro de Trabajo y Asuntos Sindicales, Tcnl. Mario Vargas Salinas, solicitando que el Padre Julio Tumiri sea designado en el cargo de Director Nacional de Cooperativas.

Las solicitudes se fundamentan en el hecho de que el P. Tumiri es una de las personas que tiene más experiencia en la dirección del movimiento cooperativo de Bolivia.

NUEVO PEDIDO

A la redacción de PRESENCIA llegó copia del siguiente cablegrama: "Federación Nacional de Cooperativas Agropecuarias de Bolivia solicita respetuosamente sea designado Director Nacional de Cooperativas Padre Julio Tumiri considerándose experiencia y meritoria labor movimiento cooperativo boliviano. En esta virtud, nos solidarizamos con Federación Cooperativa La Paz y pedidos de cooperativistas de Tarija, Cochabamba, y Oruro. Firman al cablegrama los dirigentes Simón Quiñones, Mario Vásquez, Florentino Siacara y Mario López.

CURSILLOS

Se clausuró un cursillo de cooperativistas básico que se desarrolló en la zona de Mapiri. Técnicos del Departamento de Fomento Cooperativo viajaron a esa zona y durante cinco días dictaron conferencias a campesinos que se dedican al cultivo del té.

En Mapiri, se instalará una planta beneficiadora de té, con ayuda de la República Nacionalista de China. Este proyecto la ejecuta bajo la dirección de la Corporación Boliviana de Fomento y con el asesoramiento de un experto chino.

Instituto de Colonización entregó Plan de Vivienda a Misión Alemana

Representantes del Instituto Nacional de Colonización entregaron a miembros de la Misión Alemana para el Desarrollo, un Plan de Viviendas Rurales que se construirán para colonos de la zona de San Julián, Departamento de Santa Cruz.

La misión diplomática germana, a través de los señores Hans Wilhelm Grebe y Hans A. Miller, se comprometió a proporcionar asesoramiento técnico y financiero al Instituto Nacional de Colonización. En este entendido, la primera etapa de este programa se llevará a cabo, previa la entrega de los documentos y planes para la construcción de un plan de viviendas rurales para colonizadores en el Departamento de Santa Cruz.

DIVISION DE PRODUCCION

El Instituto Nacional de Colonización decidió crear la División de Producción en el Departamento de Santa Cruz. Esta nueva unidad se encargará de supervigilar los niveles de producción y el mantenimiento de equipos y elevará informes mensuales a la central de la ciudad de La Paz. Por instrucción del Director del INC, la Unidad de Producción funcionará a cargo del Tte. Victor Heredia, antiguo empleado del Instituto.

REHABILITACION DE UN CAMINO

Hasta el 15 de agosto, autoridades del Instituto Nacional de Colonización entregarán totalmente rehabilitado el camino Mayaya - Sara - ria - Puerto Linares. En los trabajos, participaron el personal del INC y los colonos asentados en la región. Según se informó el Servicio Nacional de Caminos también cooperó con la dotación de tubos de alcantarillado y supervisión de los trabajos.

COOPERACION DE LA O.E.A.

La Organización de Estados Americanos decidió respaldar los trabajos básicos del "Proyecto Chapare"". Funcionarios del Instituto Nacional de Colonización hicieron conocer a la representación de la OEA en La Paz, los proyectos que se pueden desarrollar en la zona del Chapare ,Ese organismo internacional contratará los servicios de expertos en desarrollo agropecuario. De acuerdo al calendario de trabajo, hay un plazo de 12 meses para terminar las labores de prospección.

Campesinos pedirán creación de más brigadas móviles agrarias

Campesinos de varias comunidades decidieron pedir al Supremo Gobierno la creación de un mayor número de brigadas móviles agrarias para agilizar la etapa jurídica de la entrega de títulos de propiedad.

A la fecha, trabajan veinte brigadas móviles en todo el país. En criterio de dirigentes campesinos, con la puesta en marcha del programa de las unidades móviles se ha tenido un notable avance en la entrega de títulos pues los beneficiarios ya no tuvieron que realizar onerosos trámites en la sede de gobierno.

El programa de las unidades móviles agrarias se realiza con un préstamo que concedió el gobierno de Estados Unidos. Técnicos del Consejo Nacional de Reforma Agraria trabajan actualmente en un plan especial para elaborar un cronograma de trabajo para el próximo quinquenio. Al respecto dijeron que, con la experiencia adquirida en los últimos cinco años y luego de realizar una evaluación de los trabajos realizados, se han preparado una serie de cursos, lo que permitirá realizar una labor más acelerada.

ENTREGA DE TITULOS

El doctor Jorge Rioja Roca, Presidente del Consejo de Reforma Agraria, entregó al Ministro Cnl. Alberto Natusch Busch mil trescientos títulos para que los distribuyan a campesinos del Departamento de Cochabamba. El Ministro de Asuntos Campesinos cumplió esa labor el día de agosto, con motivo de la celebración del "Dia del Indio" y el 21 aniversario de la iniciación del proceso de Reforma Agraria

Bolivianos van a Bucarest a reunión sobre población

- Martha de Velásquez, Gonzalo Torrico y Luis Aranivar representarán a Bolivia en la Primera Conferencia Internacional de Juventudes sobre Población, que se cumplirá en la ciudad de Bucarest, Rumania, entre el 10 y 15 del presente mes de agosto.

Según un comunicado entregado en La Paz por la filial de la "WAY" (Asamblea Mundial de la Juventud) la reunión a la que viajan los jóvenes bolivianos tendrá por objeto preparar los planteamientos y criterios que sostendrá la Juventud en la Conferencia Mundial de Población y en la Tribuna de Población, reuniones que se realizarán en la misma ciudad rumano entre el 19 y 30 de agosto

La Sra. de Velásquez, Presidenta de la Consejo Latinoamericano de la Juventud Femenina de WAY; Torrico, Representante de WAY en Bolivia, y Aranivar Carrasco, universitario miembro del WAY, han sido invitados a participar en las tres reuniones de Bucarest.

Se informó también que la Conferencia Internacional de la Juventud sobre Población ha sido preparada por organizaciones Juveniles internacionales no gubernamentales, que crearon para el efecto un Comité especial al que se encomendó programar la reunión bajo los postulados de WAY.

WAY es actualmente presidida por el boliviano Carlos Antonio Carrasco.

El temario preparado para la reunión de Bucarest, que se inicia el 10 de agosto, incluye los siguientes puntos: Desarrollo Social y Económico, Recursos y Medio Ambiente y Familia y Bienestar Humano.

Satisfacción por entrega de obras municipales en Oruro

..ORURO, 3 (PRESENCIA) - Después de mucho tiempo, fueron entregadas ayer por la Comuna, obras edilicias de beneficio colectivo, consistentes en apreciables sectores de calles asfaltadas y enlosetadas.

Las obras libradas al servicio público dieron lugar a exteriorizaciones de júbilo de los vecinos de las zonas beneficiadas y a expresiones de apoyo al Interventor de la Alcaldía Municipal, mayor Riynaldo Vásquez Sempértegui, a cuya actividad y amor a Oruro, se atribuye la realización de esos trabajos, que si bien no son de gran envergadura, sin embargo, demuestran que es posible el mejoramiento de la ciudad pese a las permanentes dificultades financieras de la Comuna.

Cristóbal Molina, gerente del diario "La Patria", durante la entrega de las obras, señaló, al agradecer la labor del Interventor: "Oruro, para progresar, necesita autoridades de su temple, disciplina y vigor; que no se amedrenten ante nada y que, como ahora, con decisión y esfuerzo, se cumple un proyecto, por lo tanto, insistiremos en que Ud., como hijo de esta tierra, sea nombrado Alcalde titular, con el que nos anticipamos en nombrarle, por cuanto que el trabajo demostrado, así lo hace merecer".

Los vecinos de las calles pavimentadas y enlosetadas adornaron sus casas con serpentinas y banderines. En todas las esquinas, se cortaron cintas simbólicas y se "challaron" las obras, en un ambiente de júbilo, amenizado por la banda del regimiento "Camacho".

El mayor Vásquez Sempértegui, a tiempo de entregar los trabajos, manifestó: "Nada mejor que ofrecer este nuestro homenaje a la efemérides nacional, que entregando obras y significar que son el inicio de los trabajos que deben emprenderse, porque autoridades y pueblo debemos estar convencidos y firmemente decididos, a que a Oruro ya no lo traten como a un villorio o pueblo, sino como a una verdadera ciudad y, fundamentalmente, recobre el prestigio de que hace años gozaba".

Finalizaron curso de Bibliotecología

ORURO, 4 (PRESENCIA).- Asistentes al Curso Audiovisual de Bibliotecología, auspiciado por la Dirección Distrital de Educación Urbana y el Centro Pedagógico y Cultural Portales de Cochabamba, recibieron sus certificados en ceremonia cumplida en el Departamento de Ciencias Jurídicas y Sociales de la Universidad Boliviana Técnica de Oruro.

El Director Distrital de Educación Francisco Torrico, se refirió a la importancia del curso y al interés demostrado por los 27 profesores. El Prefecto del Departamento Victor Hugo Méndez, cuyo nombre lleva la promoción dijo que con el curso se beneficiaba la cultura colectiva. Clotilde de Aranibar Secretaria de Cultura y Formación Profesional de la Asociación Boliviana de Bibliotecarios, afirmó que de esta manera se contribuira a la cultura nacional.

COMIBOL no llenó cupo fijado para primer semestre de 1974

-Confianza en que la situación mejorará en segundo semestre

..La Corporación Minera de Bolivia no cumplió con el cupo de producción de minerales que se había fijado para el primer semestre de 1974. El Gerente General de COMIBOL, Gral. Jesús Vía Soliz, al dar esta información expresó también la confianza de las autoridades de la empresa en que durante el resto del año cumplirán los volúmenes programados y en que inclusive puedan ser superados los mismos.

El Gral. Vía Soliz no dio a conocer cifras de producción y se limitó a señalar que el déficit de producción de COMIBOL entre enero y junio de 1974 (déficit en relación a lo previamente programado) no es considerable, y que el mismo se debió a factores que escapan al control de la empresa. Citó como ejemplo la pasada época de intensas lluvias y la crisis energética mundial, que provocó escasez de materiales.

Agregó que lo segundo provocó cierta irregularidad en la adquisición de materiales que la Corporación Minera de Bolivia debe importar para desarrollar sus actividades de explotación minera.

El Gerente de COMIBOL manifestó que se evitó la paralización de actividades en ciertos sectores de la empresa minera estatal, gracias a que oportunamente se enviaron representantes a mercados del exterior para asegurar los suministros necesarios.

El Gral. Jesús Vía Soliz hizo notar luego que, pese a estos contratiempos, COMIBOL cumplió con sus obligaciones económicas con el Tesoro Nacional y con la amortización de créditos externos.

PRIMER CUATRIMESTRE

Según cuadros estadísticos publicados por el Ministerio de Minería y Metalurgia, durante el primer cuatrimestre del presente año, la Corporación Minera de Bolivia participó con el 54 por ciento del valor total de exportaciones minero-metalúrgicas. El total fue de Sus. 112.014.635; COMIBOL participó con Sus. 60.020.922; los demás porcentajes corresponderon a la Minería Mediana, Minería Chica y Fundiciones.

El valor obtenido por las exportaciones de COMIBOL en el primer cuatrimestre corresponde al siguiente detalle mensual: enero, 14.172.633 dólares; febrero, 8.809.154 dólares; marzo, 20.377.682 dólares y abril, 16.661.453 dólares.

Aconsejan evitar viaje de menores al Brasil debido a la meningitis

- SANTA CRUZ, 4 (PRESENCIA).-- El doctor José Salvatierra, médico epidemiólogo de Sanidad Cruz, dependiene del Ministerio de Salud Pública, ha sugerido a los padres de familia evitar en lo posible el viaje de menores de edad a San Pablo (Brasil) en vista del brote epidémico de meningitis.

Mientras tanto, las autoridades sanitarias de este distrito, aseguran que se han tomado las previsiones para evitar cualquier brote de esta índole que ha causado en el Brasil más de 300 muertos en casi tres semanas.

Se asegura que en la frontera, especialmente en Puerto Suárez, se ha instalado un puesto de control. La portación de certificados médicos para viajeros por vía aérea a San Pablo, es obligatoria.

Folcloristas argentinos ayudan para edificación de una escuela

COCHABAMBA 4 (PRESENCIA).- Bajo el lema de "edificar una escuela cantando", una delegación folclórica de Argentina, inició su presentación en el Estadio Departamental, en homenaje al IV Centenario de Cochabamba y Bodas de Oro del Colegio La Salle. La delegación folclórica argentina, fue presidida por el cantante Horacio Guarnel llegó a esta ciudad, accediendo a una invitación del Director del Colegio La Salle, Hno. Federico Saiz Calderón y otras autoridades de ese establecimiento educativo, que están empeñadas en edificar una unidad escolar en la región de La Chimba.

VISITA AL PREFECTO

La embajada artística compuesta de 18 miembros visitó al Prefecto del Departamento. Estuvo acompañada por el Director del Colegio La Salle, docentes y alumnos. El Hno. Federico Saiz expresó al Prefecto Etorovic Marenf llegó a esta ciudad a contribución generosa y digna de los folcloristas argentinos para construir una unidad escolar, donde los niños puedan recibir una buena formación educativa.

El Prefecto Milivoy Etorovic, por su parte, al agradecer a nombre del pueblo de Cochabamba, destacó la sensibilidad de los miembros de la delegación folclórica de Argentina. Dijo que gracias a la contribución de ellos, los ciudadanos del mañana tendrán un moderno local escolar. Finalmente a nombre de los artistas argentinos, Horacio Guarani expresó su reconocimiento y agradecimiento por las muestras de simpatía y hospitalidad brindada a la delegación y por las numerosas atenciones de que son objeto.

Se procedió a la colocación de la piedra fundamental para la construcción de la Unidad Escolar en la región de La Chimba. El Presidente de la República fue invitado al acto, según se informó, pero delegó su representación al Prefecto del Departamento.

Inició acción Centro Agropecuario para el Desarrollo del Altiplano

..ORURO, 3 (PRESENCIA) - Una nueva organización, destinada al desarrollo agropecuario del Altiplano, ha sido puesta en funciones a partir de ayer, por la Corporación de Desarrollo de Oruro (CORDEOR).

Se trata del Centro Agropecuario para el Desarrollo del Altiplano (CADEA) cuyas instalaciones se encuentran ubicadas en el fundo rústico de Lupiara, a unos 25 kilómetros de esta ciudad, en las proximidades de Caracollo. En la misma ceremonia, la CORDEOR inauguró las actividades del pool de maquinaria agrícola, destinada a atender los requerimientos de CADEA y de los campesinos de los alrededores.

Al iniciar el acto, el coronel Antonio Obando, Presidente de la Corporación de Desarrollo de Oruro, afirmó: "Más del sesenta por ciento de la población rural asiento en el Altiplano vive de las actividades agropecuarias poco productivas, por las limitaciones que imponen la naturaleza ruda y, particularmente, la falta de agua, que redunda en la escasez de praderas naturales y la consiguiente deficiencia de pastos y forrajes".

Agregó: "Comprendiendo esta realidad, la Corporación de Desarrollo de Oruro, ha resuelto crear el Centro Agropecuario para el Desarrollo del Altiplano (CADEA), en su fundo rústico, ubicado en esta zona nominada Lupiara".

BENEFICIOS

La ceremonia fue presenciada por las principales autoridades distritales, que se trasladaron al lugar, en horas de la mañana, funcionarios de la Corporación y campesinos de regiones aledañas. Las finalidades del CADEA y del pool de maquinaria agrícola, se efectuó ayer, en homenaje al Dia del Indio. Los asistentes exteriorizaron su esperanza de que las dos nuevas actividades emprendidas por CORDEOR, tengan influencia positiva dentro de las regiones que se hacen para elevar los niveles de vida de los pobladores del Altiplano.

El coronel Obando, expresó: "Tan ambicioso plan, iniciado con el criadero de chinchillas, permitirá ofrecer nuevas actividades productivas que pueden convertirse, a la larga, en respuestas positivas a las necesidades ocupacionales de nuestro medio y a un mejoramiento consiguiente del nivel de vida de nuestro campesino".

El ingeniero agrónomo Porfirio Chávez afirmó que los campesinos disfrutarán múltiples beneficios con el funcionamiento del Centro Agropecuario para el Desarrollo del Altiplano y el pool de maquinaria agrícola, ya que no solamente recibirán asistencia técnica para sus labores agropecuarias, sino también cooperación en maquinaria, para sus faenas agrícolas.

GANADERIA

El coronel Obando explicó que en Lupiara existe también el propósito de poner en marcha una estación ganadera experimental y que, con ese propósito, se han iniciado los trámites para la importación de un lote de 220 cabezas de alpaca, de raza seleccionada, de un criadero de la república del Perú. Otras 200 cabezas de ganado ovino, de la raza "Chiriot", serán también importadas de los Estados Unidos.

OBJETIVOS DE CADEA

El Presidente de CORDEOR señaló como propósitos fundamentales del Centro Agropecuario para el Desarrollo del Altiplano, los siguientes:

a).- Producir insumos agropecuarios, como semillas y reproductores.

b).- Promover la investigación para la explotación de camélidos sudamericanos y ovinos; animales menores típicos de la zona como cuis, vizcachas; cultivos de pastos y forrajes, tanto introducidos como naturales.

c).- Promover la mecanización agrícola.

d).- Investigar prácticamente, para encontrarles soluciones adecuadas, a los problemas agropecuarios del Altiplano.

e).- Transmitir tecnología.

f).- Promocionar exposiciones anuales de productos agrícolas y ganaderos.

Alarma a mineros designación de gerente de empresa Catavi

SIGLO XX 4 (PRESENCIA).- Los trabajadores mineros de Siglo XX y Catavi se encuentran sumamente alarmados por la designación del Ing. César Miranda como Gerente de la Empresa Minera Catavi, quien reemplaza al Ing. Rafael Revollo A.

Los primeros en reaccionar a esta designación fueron los trabajadores de Sección Bodega Barrilla de Catavi, que inclusive llegaron a manifestar que no entregarían la barrilla a la empresa que pueda ser sometida a tenderse a otras secciones.

El Sindicato Mixto de Trabajadores Mineros de Siglo XX ha dirigido una carta a la FSTMB en la que expresa su preocupación por esta designación, e indica que el Ing. César Miranda fue promotor de los luctuosos sucesos de Junio y Septiembre de 1965 y ha dejado un recuerdo de lágrimas, luto, dolor y desocupación en la familia minera.

Ese documento, en sus partes salientes dice, "No se intenta defender ciegas pasiones, sino el de mantener un buen nivel de entendimiento en las relaciones humanas, con el estímulo y reconocimiento al esfuerzo de los trabajadores, que hoy peligran con la presencia del mencionado profesional, que desconoce el valor personal de los trabajadores". Creen que en las actuales circunstancias por la que atraviesa la E.M.C., debe existir una amplia política administrativa que levante la moral de los trabajadores. Desde la designación del Ing. Miranda se levantó una corriente de protesta que puede convertirse en un grave problema social, motivo por el que solicitan a los dirigentes de la FSTMB hacer representaciones ante los ejecutivos de COMIBOL para que de inmediato sea trasladado a otro distrito.

De otra parte, se tiene conocimiento que el próximo Jueves 8 del mes en curso, se realizará una reunión mixta entre representantes de la Federación de Ingenieros y Tecnicos de Comibol (FITCOM), delegados y dirigentes del Sindicato de Siglo XX, para intercambiar ideas sobre esta designación.

Sin embargo, se espera que las autoridades de COMIBOL den una solución satisfactoria al pedido de cambio del Ing. Miranda y así se eviten problemas que podrían agravarse en los próximos días.

COMISION PARA AMPLIADO MINERO

Los trabajadores mineros de Siglo XX han formado la comisión de base que deberá asistir al próximo ampliado minero convocado por la FSTMB, fin para el que se trabaja en la preparación de ponencias a presentarse en ese ampliado donde se hará conocer la posición de los trabajadores mineros de Siglo XX frente a los últimos problemas que se suscitan en el país y las medidas económicas dictadas por el Gobierno.

La comisión estará integrada por los siguientes trabajadores de base, Rosa de Osorio, Cirilo Jimenez Gabriel Porcel Leónidas Rojas Pastor Peláez, Mario Cussi, Lucio Céspedes, Félix Veliz y Emilio Galarza.

Siglo XX, en un principio pidió ser la sede de este ampliado pero, por determinación del Comité Ejecutivo de la FSTMB, deberá llevarse a efecto en la ciudad de La Paz, lo que a sido calificado por los trabajadores de este distrito como un propicio para la clase trabajadora de las minas, sin embargo, los delegados de este distrito, uno de los más poderosos y de mayores luchas en la historia del movimiento obrero, asistirá a este ampliado minero con la firme decisión de que se saquen conclusiones que marquen el sendero que debe tomar la clase trabajadora minera en defensa de sus intereses afectados por las medidas económicas y las restricciones impuestas al movimiento sindical.

Asimismo, será planteamiento principal de la vigencia de la Central Obrera Boliviana, como el máximo organismo representativo de los trabajadores bolivianos.

HOMENAJE Y SALUDO AL CAMPESINADO

El sindicato minero local emitió un mensaje de salutación homenaje en el Dia del Campesinado y de la Reforma Agraria, en el que reafirma la irreversibilidad de esa conquista social.

El documento sostiene que "La Reforma Agraria de 1953 no tuvo un objetivo principal entrega la tierra a los campesinos pobres ni liquidar la miseria y el hambre Se amparo al latifundio, creando medios legales. Los latifundios en los valles y el oriente se mantiene intactos, transformado fraudulentamente en empresas agrícolas".

"Los campesinos pobres de valle, el oriente y el altiplano no han sido beneficiados en nada por falta de tierra y son sometidos a la explotación de los corregidores alcaldes y por los caciques sindicales al servicio del Ministerio de Asuntos Campesinos"

En esta fecha histórica los trabajadores mineros de Siglo XX rinden su homenaje a las numerables victimas de las luchas sociales que, desde la masacre campesinos hecha por el Ejército en el valle cochabambino, corrosión de las fuerzas cambiado en el agro boliviano, que es un ascenso en la cocientización de los compañeros campesinos"

En otra parte del citado documento se añade: "Los campesinos tienen que saber que la lucha del pueblo boliviano no simplemente por una pequeña reforma. Se trata de unirse, organizarse, prepararse y luchar por una revolución popular dirigida por la clase obrera y apuntalada por el campesinado, para derrocar el feudalismo, fascismo y expulsar el imperialismo e implantar una sociedad socialista".

Hotel Libertador

HOTEL LIBERTADOR se complace en dar la bienvenida a su ilustre huésped, Excelentísimo Señor Embajador de Sud Africa, y a la Señora de DU PLOOY, deseándoles una grata estadía en nuestro país.

"Dejad que el Espíritu renueve vuestra mentalidad y vestios de la nueva Condición humana" (Ef. 4, 23-24)

Los laicos de la Parroquia de San Agustín organizan la peregrinación a la Catedral con motivo del Año Santo para el primero de septiembre. ¡Asista Ud.!

..ABOREP.– En días pasados se llevó a cabo la sesión de honor y baile social de la Asociación Boliviana de Relaciones Públicas (ABOREP) en los salones del Círculo Italiano. En la ocasión se dio posesión al Consejo Directivo para la gestión 1974-1976.

Delegación Boliviana al XIII Congreso Mundial de Mujeres de Negocios y Profesionales

..Ayer fue inaugurado en Buenos Aires el XIII Congreso Mundial de las Asociaciones de Mujeres de Negocios y Profesionales, al que asisten delegadas de 60 países.

A este congreso internacional asiste una delegación de La Paz, Cochabamba, Oruro y Santa Cruz, presidida por la señora Daisy Urquiola de Wende, fundadora de la Asociación local y promotora de las filiales en estos departamentos. Componen la representación boliviana las señoras Marina de Osterman, Dra. Marina Lijerón de Betachini y Hortensia de Vallotón, por la Paz; representan a Cochabamba, las señoras Loly de Justiniano Eguez, Hilda Velarde, Nancy Moscoso, Martha Ponce de Antezana, Olga de Ponce, Elena de Moreira, Mabel Bohórquez, Gladys de Nomira, Gaby Alcócer, Delicia Gutiérrez de Andrade, Alcira Valdes de Morales, Delicia de Andrade; en representación de Oruro, viajó la señora Emma de la Rocha.

La Asociación Boliviana encomendó a sus asociadas la preparación de ponencias para este congreso. Marina de Osterman presentará un trabajo titulado "Las Mujeres como dirigentes"; Elena de Callaú: "Liderazgo para mejorar la calidad de vida"; Hortensia de Vallotón: "Cambios culturales y sociales en el mundo de hoy"; y Marina Lijerón de Betachini "Preservación y desarrollo del mundo cultural".

Las delegadas bolivianas presentarán como parte importante del programa un "Té de Amistad Americana" en el que se realizará una proyección de diapositivos sobre las diferentes regiones y riquezas culturales del país, además de un desfile de modas a cargo de la diseñadora y presidenta de la Asociación, Daisy de Wende.

..MINEROS MEDIANOS.- Representantes de la minería mediana se reunieron en un cóctel en el Club de Ejecutivos con motivo de la realización de la Asamblea Anual de la Asociación que los agrupa. En la fotografía, en un aparte de la reunión aparecen los señores Carlos A. Echazú, Carlos Iturralde, Eduardo Llosa y A. Wendel Whiting G.

ACLARACION

Se nos ha pedido aclarar que la lista de Postulantes aceptados por la Universidad Boliviana publicada en nuestra edición de ayer, corresponde al SEGUNDO CUATRIMESTRE DE 1974, quedando así corregida la errónea fecha registrada ayer.

TOPOGRAFOS

Se precisan topógrafos con experiencia para trabajos viales de campo.
Presentarse con curriculum vitae y certificados a Edif. Esperanza, piso 11, jueves 8 de agosto.

Hay un brillante futuro para usted en

Hemos preparado a millares de alumnos que son peruanos técnicos ahora, pero hay necesidad de mayor número de expertos. Prepárese y ahorre usted mismo un futuro mejor.

Nuestro Curso lo convertirá en un verdadero técnico en: ALTA FIDELIDAD Grabación de Sonido, Televisión, Transistores, Frecuencia Modulada y otras muchas ramas a cual más fascinantes y productivas

SEA EXPERTO Y GANE MAS DINERO.

SIN COSTO ADICIONAL RECIBE CON SU CURSO ESTE VALIOSO EQUIPO PROFESIONAL

Gratis VALIOSO FOLLETO ILUSTRADO

En caso que el Cupón haya sido desprendido, pida informes HEMPHILL SCHOOLS. Boquerón Defensores de Aligustá, Pasaje No. 44, La Paz.

RECORTE ESTE CUPON Y ENVIELO HOY MISMO

Hemphill Schools i-ptn. 2B-RD8
Boquerón Defensores de Aligustá, Pasaje No. 44, La Paz.
Sírvase enviarme GRATIS su folleto que explica como asegurar mi porvenir, aprendiendo en mi casa: Radio - Televisión - Electrónica **Casilla 6108**
Nombre _____ Edad _____
Dirección _____
Población _____ Prov. o Edo. _____

SI USTED DESEA INFORMACION TELEFONICA PARA MAYOR RAPIDEZ, LLAMENOS AL TEL. 41 319

En la paz del Señor dejó de existir el que en vida fue

Sr. BERNARDO VEGA MARTINEZ

Benemérito de la Patria

Q. D. D. G.

Magdalena Chávez de Vega, esposa; Isabel Vega de Ortiz, Elvira Vega, hijas; Oscar Ortíz, hijo político; los nietos y demás familia invitan a los Beneméritos e Inválidos de la Guerra del Chaco, C.N.S.S., Editorial Lux, residentes chuquisaqueños y demás personas piadosas, a la traslación de los restos mortales del extinto al Cementerio General mañana martes 6, a horas 11 a.m.

El cortejo fúnebre partirá del local de A.M.I.G., calle Yanacocha (frente Colegio Ayacucho)

La familia doliente quedará eternamente agradecida por esta muestra de piedad cristiana.

La Paz, 5 de agosto de 1974

Salió a buscarle un hombre...y se encontró a sí mismo.

Selección Oficial FESTIVAL DE CINE CANNES

EN BUSCA DE UN HOMBRE

COLUMBIA PICTURES y RASTAR presentan "EN BUSCA DE UN HOMBRE" UNA PRODUCCION PINCUS-ABRAHAMS-KULIK protagonizada por PAMELA SUE MARTIN · DARREN O'CONNOR · LLOYD BRIDGES como Frank · PHYLLIS NEWMAN como Betty · TOM EWELL · TOM ROSLEY como Mr. Katchaturian · Guión ARNOLD SCHULMAN · Según la novela de S.J. Wilson · Música: David Shire · Productor Ejecutivo MORT ABRAHAMS
Productor IRVING PINCUS · Director BUZZ KULIK · COLOR TE FINO A MAR

PROXIMO SENSACIONAL ESTRENO **CineTESLA**

HOY CINES TV

TELEVISION BOLIVIANA

18.45 Huckleberry Hound
19.15 Mi Bella Genio
19.50 Un Extraño en Nuestras Vidas
20.20 Telenoticioso Boliviano
20.53 Un paso al más alla
21.23 Estampas de Bolivia
22.18 Sombras Tenebrosas
22.43 Cierre Emisión

MONJE CAMPERO Tel. 23333
Matinée, tanda y noche "FRENESI" de Alfred Hitchcock, Matinée 9.00 - 5.50 Tanda y noche 11.00 - 6.00

16 DE JULIO Tel. 22191
Matinée tanda y noche "JESUCRISTO SUPER STAR" además noticiero ESPEJO DE ALEMANIA, Matinée 7.00 - 9.00 tanda y noche 9.00 - 11.00

SCALA Tel. 23535
Matinée tanda y noche "SHAFT BORRASCA MORTAL. Noticioso El Mundo al Instante Matinée 7.10 - 9.10, tanda y noche 9.10 - 11.10

ABAROA Tel 50252
Matinée, tanda y noche doble LA GUERRA DE MURPHY y UN HOMBRE TEMERARIO Matinée Platea 5.– Alta 3.50 tanda y noche Platea 5.50 - 4.–

LA PAZ Tel. 53842
Matinée ME GUSTA ESA CHICA, tanda y noche LA TARANTULA DEL VIENTRE NEGRO, Prohibida para menores de 18 años Noticioso; El Mundo al Instante, Matinée 7.10 - 9.10 tanda y noche 9.10 - 11.10

6 DE AGOSTO Tel. 23829
Matinée tanda y noche VISA PARA UN DESERTOR (Embajada) Actualidades Mundiales Nº 28 Matinée, Platea 7.00 - Mezzanine 9.00 tanda y noche Platea 9.00 Mezzanine 11.–

UNIVERSO Tel. 42660
Matinée LA BATALLA POR EL PLANETA DE LOS SIMIOS, Tanda y noche estreno EL MERCADER DEL VICIO Prohibida para menores de 21 años Matinée Mezanine 9.00 Platea 7.00 tanda y noche Mezanine 11.00 Platea 9.00

TESLA Tel. 53803
Matinée LUNA DE PAPEL tanda y noche LOS SECRETOS DE LA COSA NOSTRA (prohibida para menores de 18 años) Matinée 9.00 - 7.00 tanda y noche 11.00 9.00

PRINCESA Tel. 51821
Horario especial Matinée Hrs. 3.15 Tanda hrs. 18,45 noche Hrs. 21,45 EL PADRINO Matinée, tanda y noche 6.00 - 5.00 - 4.00

MEXICO Tel. 26867
Matinée tanda y noche Doble YO SOY CHUCHO EL ROTO, LOS AMORES DE CHUCHO EL ROTO Matinée 5.00 - 4.00 tanda y noche 5.50 - 4.50

BOLIVAR
Matinée tanda y noche BRANCALEONE EN LAS CRUZADAS Con Victtorio Gassman y Stefania Sandrelli

PARIS Tel. 29704
Matinée tanda y noche estreno NIDO DE RATAS, Matinée, tanda y noche platea 7.00

NOBEL Tel. 57387
Matinée tanda y noche LA ORGANIZACION, Matinée, tanda y noche 6.–

ESMERALDA Tel. 52454
Matinée tanda y noche dobles YO QUIERO DIBUJARTE, CIUDAD VIOLENTA Matinée 5.– tanda y noche 5.50

VARIEDADES Tel. 24071
Matinée, tanda y noche BEN HUR, Largo metraje y en horario especial Matinée 5.10 - 3.60 Tanda y noche 5.60 - 4.10

MIRAFLORES Tel 53155
Matinée, tanda y noche doble REQUIEM PARA UN HOMICIDA y TITANES EN EL RING, Matinée 5.10, Tanda y noche 5.60

EBRO Tel. 42939
Matinée tanda y noche dobles MATADERO CINCO y LUCHA SANGRIENTA DE VIDA Y MUERTE Matinée 5.00 - 4.00 tanda y noche 5.50 - 4.50

MURILLO Tel. 52647
Matinée, tanda y noche doble ME ENAMORE SIN DARME CUENTA y LA MALDICION SINIESTRA Matinée 5.– 3,50 tanda y noche 5.50 - 4.–

ROXI
Matinée SIETE TRAMPAS PARA UN ESPIA TIENDA ROJA, Tanda y noche TIENDA ROJA y TERRON DE AZUCAR (Mayores de 21 años) Matinée 5.– Tanda y noche 5.50

Dr. VICTOR PACHECO ARGUEDAS
ABOGADO
Asuntos Civiles, Penales, Mineros, Administrativos, Sociales, Agrarios, Militares, Magisterio. Recursos Extraordinarios ante Corte Suprema. Atención personal. Larga experiencia profesional. Abogados corresponsales. Bufete: Yanacocha 301. Edf. Asbún 1er. piso. Of. Nº 3. Tel. 29911. Casilla Correo 4970.

LAVADORA AUTOMATICA "NATIONAL"
Sin uso, vendo de ocasión. REF. teléfono 50698.

MIL AVENTURAS Y UN FINAL A TODA SANGRE!!
SU MOVIL: LA VENGANZA; SUS ARMAS: JUVENTUD, CORAJE Y...
LA NAVAJA CHINA

con WANG YU (Llamado patada Masmas)
SHOOT CHIAO CHUANG TUNG
Director CHANG CHEUH
EASTMANCOLOR SHAWSCOPE

ES OTRO IMPACTO DE "INCOFISA" LTDA.
MAÑANA GRAN SUCESO EN EL Cine **LA PAZ**

HORARIO ESPECIAL POR LARGO METRAJE MATINEE 15,20 TANDA 18,20 NOCHE 21,30

VUELVE EL TRIUNFADOR DE:

Malcolm McDowell

¿Quiere que le diga la buena suerte?

MALCOLM McDOWELL in LINDSAY ANDERSON'S "O LUCKY MAN!" A Memorial / SAM Productions Film
Co-Starring RALPH RICHARDSON · RACHEL ROBERTS · ARTHUR LOWE · HELEN MIRREN · DANDY NICHOLS
MONA WASHBOURNE · Produced by MICHAEL MEDWIN and LINDSAY ANDERSON · Directed by LINDSAY ANDERSON

UN HOMBRE DE SUERTE

MAÑANA EXCEPCIONAL ESTRENO
CINE MONJE CAMPERO

LAUREADA CON 8 "OSCAR"

NIDO DE RATAS

AN ELIA KAZAN PRODUCTION
KARL MALDEN · LEE J. COBB · SAM SPIEGEL · EVA MARIE SAINT
DISAS

HOY ESTRENO EXCLUSIVO **Cine PARIS**

Pura práctica
Aprenda a conducir en tres semanas
En vehículos flamantes.

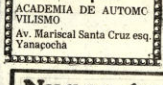

"Indianápolis"
ACADEMIA DE AUTOMOVILISMO
Av. Mariscal Santa Cruz esq. Yanacocha

Nunca tuvo duda...¡El concibió un plan para destruir al "ENIGMA"

El Mercader del Vicio
color

"SUPER FLY" Starring RON O'NEAL · CARL LEE · JULIUS W. HARRIS ·
A Warner Communications Company
MAYORES DE 21 AÑOS CON DOCUMENTOS PROBATORIOS
Produced directed & presented by CURTIS MAYFIELD — Executive Producer PHILIP FENTY
Vea y oiga a CURTIS MAYFIELD cantando su exitosa pista "El Mercader del Vicio"

HOY, VIBRANTE ESTRENO **CINE UNIVERSO**

UNIVERSIDAD BOLIVIANA

Consejo Nacional de Educación Superior

AVISO N°. 24/74

POSTULANTES ACEPTADOS A LA UNIVERSIDAD BOLIVIANA

1.- La lista que se publica a continuación, consigna a los postulantes que han sido aceptados al CURSO BASICO de la Universidad Boliviana, como resultado de los exámenes de ingreso del 2do. Cuatrimestre 1974

2.- La codificación empleada en esta lista deberá ser interpretada como sigue: las primeras seis cifras significan: AÑO DE NACIMIENTO: 2 cifras: MES DE NACIMIENTO: 2 cifras: y DIA DE NACIMIENTO: 2 cifras; luego a continuación de las seis cifras, se consignan tres letras que corresponden a las iniciales del APELLIDO PATERNO, APELLIDO MATERNO y PRIMER NOMBRE registrado en los documentos personales por el postulante.

Ejemplo que ensaña la interpretación del código: el postulante JOSE RUIZ SANCHEZ, nacido el 9 de julio de 1955, tiene el siguiente código: 550709.RSJ. El 55 es el año de nacimiento: 07 el séptimo mes del año y el 09 el noveno día del mes seguidas por las iniciales de sus apellidos paterno, materno y nombre.

Dos últimas cifras del año de nacimiento	Séptimo mes del año de nacimiento	Noveno día del mes de nacimiento	Inicial del apellido paterno	Inicial del apellido materno	Inicial del nombre
55	07	09	R	S	J

550709 RSJ

UNIVERSIDAD BOLIVIANA

MAYOR DE SAN SIMON

90607LBR 530915VVV 541029STS 550813ELT
102100CM 531001FGH 550814VBM
10831VEA 531025CCD 490722VRT 530227CMA 540602BJI 550709RJN
30413LDD 541105PRA 550815TCG 500119PBR 530304JPU 540608NVR 550719WVR
30912MNG 541106DML 550821CGG 500403JHT 530308HNJ 540615MSE 550721CPK
531104MFC 541108NPJ 500510DCJ 530314ZYX 540618HDE 550727CML
502050IAR 531105 GO 541115CCS 550822FMJ 500512CRM 530319ECJ 540624UVP 550730ETN
502109AVV 531109AVV 550827AAJ 540625PPE 550731GRW
70219GSN 531110CGN 541121FCV 550901EVJ 500518SAH 530320LPV 540628COP 550806OGF
70339AAJ 531111JDO 541123FJF 550901GEJ 500525SGO 530323MMP 540702MVC 550810RMC
70407BAE 531111SCM 541124TVP 500603RSH 530401RVE 540704VSL 550813BTE
531114ATJ 541125NOG 550906AUB 500613LMH 530403QCM 540708OOR 550815MJA
70914PAL 531115BSO 541125URY 550906VCH 500621VCJ 530421TOR 550821OAR
71015HME 531121AAO 550908PLF 530422CTL 540708RAM 550826VSA
80603RFL 550911AHN 500626MOE 540709SOJ 550901OFH
902241VV 541125SAE 531122GFT 500709PMR 530423SCU 540711GLV 550902AGD
90313SHV 531130TTA 541126GZA 500720HDJ 530425GCU 540716AEC 550904RRI
531210AAW 541203TPM 550922TKR 500814CVO 530426JJF 540718VGN 550905POC
531218ADE 541205DCF 550923VVR 500825PML 530501AIM 550911AGR
100115ATC 531217CLJ 541205ZDS 550925CPN 530506PAN 540721LDM 550914MER
100317RCJ 541206MAJ 550929ITR 500830KNM 540729CRM 550918RCE
094135SA 531216TGJ 541206SGR 550929VVM 500831CCR 530506TAC 540803HBP 550920APC
100721MH 541208ATZ 531209MPF 500902RCF 530514AHN 540804QJJ 550921ACA
531231MBM 541213RGA 550920CTJ 501122VAJ 530514AMF 540818CTH 550922FRE
100906RH 531219GFT 541126GZA 550913AJF 501106RMR 530514CRN 550925PML
100907SCN 541105VLL 541210GSR 550922TKR 501106TPE 530515BNF 540824ESE 550926CHF
100106LSM 541217GNF 551002AAR 501110GSN 530515MSF 540825CGL 550929RMM
100123BAH 540118PBJ 541221RAI 551002SLJ 501114TCH 530526AVJ 540825MCL 551010TVJ
100124VVM 540125BJE 541225CHJ 551004MLF 501127LBJ 530603CAR 540830RJR 551011SQF
541225VCJ 551007HGF 501214VJE 530603JCL 540903LKM 551012AHJ
101317PL 540201JCL 551010AAL 551014CVJ
101507GPM 540205BVM 550101BCR 550107PAR 530607PRR 540903RAO 551016CTA
101508STJ 550102VVM 550131HCR 530612MOC 540912BVC 551019CTN
101618TJD 540207ACH 550108VMJ 530613AZA 540912VPD 551021MVG
101619SRM 540211HGW 550113RNF 550114CVG 530621HRL 540913APJ 551023PRM
540211SGH 550121VCE 550117ABE 510511FKE 530626SCD 540914HGN 551026STC
510822CZB 550128CCE 551018CCE
511004ARA 540219RAM 550129AZS 551021VMJ 510129PMP 530703VJA 540919GPM 551028CNO
511004CCG 550130NUE 551022BLH 510630FUA 530711RRB 540920PRJ 551031GRL
511211VMG 540225RAA 551023CCJ 510719CCJ 530713MAC 540921PRJ 551106AAA
511218AVV 540226MCR 550202MCR 550103GME 510731RBB 530719VPV 540926FMN 551106GVP
540226SAH 550207CAS 551023PPE 510906DAT 530720SSJ 540926SZM 551109RAA
540304PFJ 551023TYM 551111EBA
511615CGF 540304RVV 550120MCS 551024VMA 510919ZCC 530727MCG 540928BVS 551111ENE
520116AMU 550208MCS 551005CCC 510921CDT 530802QSW 541001ZCR 551113MAC
520215NAD 540317TVG 550210VBA 551004VCI 511104NVC 530805RLB 541004GSJ 551113MRJ
520221BMG 540318PTV 550215CPS 551104VCJ 511121PAR 530807SMC 541024ONT 551114LMN
520314SNV 540331STA 550217MNJ 551109LUC 511124VJH 530809MUE 541028EAS 551114RTC
520317ABS 540331VTL 551115PRJ 551119CRL
520330TPR 540403ASR 550219VFE 551116PAM 511208VSP 530811CFW 541030QJH 551120CKH
520406UIW 550220CIO 551121CHF 530812DCV 541030SCJ 551121ICA
520426CLH 540403TLC 550226UHV 520117ACA 530819ZFL 541101TRM 551122RSH
540405CVR 550305TLM 551121CPR 520125ABT 530829PCO 541110MAW 551127APE
520518SCV 550310CBW 551123DZC 520128CMT 530901RMG 541111FAM 551128FSJ
520522DPE 540409ETC 551126VHH 551129XBN
520524GPJ 540410AAJ 550311CCJ 551130GME 520207YFJ 530901SPM 541112SSE
520524VCM 540413GLS 550318AIH 551130SFE 520209MEF 541117SSE 551205BGM
520527PVJ 540414SAP 550320VTJ 530920NNT 541118CJV 551212MPJ
540416SCJ 550322CFF 551201SZL 530923VBI 541120NCJ 551213CRE
520628NCJ 540420AMR 550324ORB 551203SSE 520308RFJ 530927MOF 541127RZJ 551214CES
540420SYE 550325CBR 551205CGG 551215ASCO
520716VCC 540501AVR 550326MCC 520310EVR 530929FGS 541202VVP 541207SBE
520805SMO 540502PMJ 550413DAJ 520321PPB 531008SVJ 541207ZMR 551217ABA
540507VVA 550413LZA 551213GFF 520426ACM 531010RCL 541212RAL 551218SRE
520818ISJ 540508GVL 550413VSM 551214SKO 531015RNM 541224NRA 551226BSJ
520828PPR 540510VVV 550414GPB 551217SCM 551228BHF
520911ZWA 550415ZCM 551226CCJ 520427ACE 531016CCJ 541228NJC 560110AJA
520914CCC 540521RVA 550417VVR 551227TRC 531020RGJ 541230ACF 560111MRM
520918GFJ 540601SRW 550422VCG 520505VJG 531020RCJ 541230PAH 560116BKW
540602VPC 551229ASB 520513JLR 531020RPM 550101APA 560119AQJ
521009VLR 540605DBJ 550423PBA 520513MAP 531026ASR 550101SGH 560121HMF
521010CCR 540607PIW 550427SVR 520516LNO 531029PCJ
530110DCH 540702HVR 550512GCI 520625CHG 531030VSR 550105AEE 560123VSR
530111MLV 540705RGJ 550512SCM 560222SPJ 531206TPN 550105CAE 560123VVR
530114CHR 550512XCO 560223LNP 531213ACC 550109SDM 560124MPJ
530131EGJ 540705VVM 550513ABI 520706QCJ 531215CVC 550201ADM 560330HVM
530213RTJ 540712BZJ 550517APA 560226SMA 531218FRA 550221MCG 560330MDP
540714RHC 560230FCL 560304ZCL 531226CCH 550227JAA 560330SOJ
530225VNE 540717CFF 560308NKH 550305DDN 560406CFH
530312ATR 540722MFF 550518BZC 560317CVO 560406VIP
530316SUP 550519BLM 560318GEF 520720SPJ 540102ARE 550305PRJ
530319LJS 540725VHO 550519BLM 520728TJW 540104MMV 550308LSJ 560410LJM
530417MCP 540727GPR 550520SSA 520731REI 540107SPJ 550308LSJ 560411MAO
530427GCT 540801TDE 550520SSS 520819HAM 540118AAH 550311AAN 560412MPJ
530429COF 540812GCK 560408CGE 540121LJF 550314PCW 560413AMA
530502GAJ 540820BME 560418CGE 550523APD 560421MCJ 550316GAA 560426CFC
530502TAM 550526GPR 560430MNC 560429BSJ
530527GJJ 540824TCE 550609HLF 520827GAJ 540122LDG 550317VCG 560502GHL
530528FAH 540903QTC 550609PVM 560251SAD 520920ZMU 540126AFC 550319VRJ 560504ACM
530602GAG 540907OCC 550610ODR 560259STE 540203LSO 550322CDN 560505APR
530609VTR 540907PRD 550611ZBS 560616VSR 520929MEM 540206VCJ 550323CDN 560505VPM
530613PBJ 540912CHA 550612FCO 520929MEM 540214CCH 550412MSN 560513GHM
530618ABJ 540912CHA 550612GKO 560617DZV 521016ECG 540219PBO 550417BNM 560516ASE
530624ARR 540912FBG 550613PLJ 560721GTJ 521017HNR 540228OPM 550417RAJ 560520FPJ
530625TCL 540913AAJ 560726CHH 521116IAV 540305SHO 550422MBN 560521MMM
530706LVJ 540920PAS 560730GCM 521116RAC 540306OAJ 550424DJI 560523RCM
530707QCH 550616UOS 550617ICJ 521117MHC 540316GMR 550425RVJ 560608ZVA
530709MRJ 540924LLM 550617VPC 521125MAT 540316CFR 550426VGJ 560610DCM
530713TTI 540926YSS 550619AGM 560822PDJ 521126RJD 540323AMJ 550430ANJ 560613ERE
530715CSJ 540927LOM 550619FGI 560904AAQM 521127CCH 540323BBG 550430SVR 560621BSG
530715LQM 540928AZJ 550621UMA 560927GCC 521130RAF 550508BSJ 560623VRL
530715MQA 550622ALJ 561002MAC 560702RMS
530724ASM 541003VSW 550625HME 561003LAL 540323CRA 550510ACB 560708MSJ
541005RJY 550626PTO 540325VCH 560708MSJ
530729RSE 541008SGK 561004AMA 540330CSE 550512TCR 560714OHM
530805ANC 541009VVJ 550629CCE 561006AAR 540401MSL 550517EVM 560719VPM
530809ASM 541010AHL 550701GTH 561023CAL 540404ZEK 550517YCJ 560721TSF
530813ARF 550712BLJ 561107CLN 521219TCA 540405SAC 550524QRF 560814BVG
530813ATA 541012HOE 550716CAO 561112PVJ 521221APL 540410HVH 550525KMY
541013DTA 550719SMJ 561116OJE 521222GFU 540420106AT 550529ZRM 560827HHN
530813PSZ 541013JPE 561117CVF 521223NRH 540422JHP 550530FDJ 560828ZFJ
530814NUE 541015VGG 550727ASW 561215LFH 521230PAB 540425RPA 550531SCA 560902VCA
530818LMC 541018NCH 550729NRH 561226CAL 550602EMC 560907VTR
530818VCJ 550802HTH 570118LMH 560930VDZ
530823EUG 541020HOJ 550806RAF 530103TPD 540426OAR 550602MSM
541020PRG 550809MPM 570302GLJ 530104MDO 540430ZSA 550607PZR 561005RRL
541023MCU 570317ASG 530105CCE 540502OLA 550609DAW 561006FCE
530911TVB 541025UME 550811PSL 570509QTZ 530117ASR 540507VVH 550609CPP 561007PNF
530117FDJ 550615CVH 561111SPM
530121APE 540506RPJ 561113GMS
530123FAH 540512RPJ 550617MPC 561124AON
530128SRN 540513STP 550619APR 561128PRB
530217AHJ 540514MSF 550619GSA 561213AGL
530219IRS 540518RVJ 550620HAS 561216OBM
530220XMJ 540525RBA 550629GHP 570227RCC
530225HFV 540527CCN 550630UMS
530226CAA 540529RCJ 570701GOJ 570604GGM
530226OGH 540601POE 550707PJI 571120SON

UNIVERSIDAD BOLIVIANA

GABRIEL RENE MORENO

280528FRJ 450311JQJ 470302CCC 481117AOV 490611MPH 490411PRJ 490413VSM 490716JVH 490716RBC 530219IRS 530220XMJ 530225HFV 530226CAA 530226OGH 540502VRH 540502FAM 540502OLA 540507VVH 540509APJ 540512RPJ 540513STP 540514MSF 540518RVJ 540525RBA 540525VRH 540527CCN 540529RCJ 540601POE 550603UMS 550701GOJ 550707PJI 570604GGM 571120SON

Irlandés tragó 5 ranas vivas y ganó un premio

..BALLYCUMBER, IRLANDA, 4 (AP) - John McNamara se tragó cinco ranas vivas en 65 segundos para ganar hoy el título de "Campeón tragador de ranas vivas de toda Irlanda".

Cinco mil personas de toda la república irlandesa se reunieron en esta población del centro del país para presenciar cuando McNamara venció a otros cinco competidores y ganó 24 dólares.

"Nunca había hecho esto antes", dijo el campeón de 42 años luego de recibir el título. "Me siento bien -de hecho nunca me sentí mejor. Muchos más deben tratar esto".

Las ranas, capturadas por niños de la población, fueron tragadas con champán. Dos competidores se retiraron a última hora. Un tercero fue descalificado por mascar.

Los organizadores del festival dijeron que consideran excluir el concurso de las las celebraciones del año próximo debido a la "absurda publicidad" que se le ha dado al evento y las quejas de los protectores de animales.

Bomba causó pánico en Salzburgo

- SALLZBURGO, AGO. 4 (AFP).- Un rudimentario artefacto explosivo, cargado de un producto químico fácilmente inflamable, provocó esta tarde en la estación de Salzburgo el incendio de un vagón de rápido Viena-Bregenz, informó esta noche aquí la policía.

La investigación reveló que se utilizó un producto químico, fácil de comprar en cualquier droguería, contenido en una cubeta de material plástico disimulado bajo un asiento.

El artefacto explosivo carecía inclusive de detonador.

El vagón se encontraba vacío cuando estalló el incendio y sólo resultó herido un empleado ferroviario que intentó extinguir las llamas, intoxicado por el humo tóxico.

Un cuarto de hora antes de estallar el artefacto explosivo advirtió a la policía sobre la inminencia del atentado.

Los investigadores intentan determinar si el incendio fue provocado por "Grueerillero de la Justicia", un personaje misterioso que burla desde hace varios meses a la policía austriaca.

El "Guerrillero de la Justicia" depositó hace varios meses elementos radiactivos en los trenes, que provocaron pánico entre los pasajeros y hace algunas semanas intentó obtener un millón bajo la amenaza de provocar atentados contra los ferrocarriles.

Una sola amenaza fue concretada el 20 de julio en el expreso Belgrado-Hamburgo, donde un pasajero resultó herido por el estallido. de una bomba molotov.

Cierre de fábrica argentina precipita severas medidas contra sector obrero

. BUENOS AIRES, 4 (AP).- El cierre de una empresa automotriz de capital francés en la ciudad de Córdoba, que afectara a más de 10.000 operarios, parecía en camino de precipitar hoy severas medidas del gobierno contra un sector radicalizado del movimiento obrero en esa planta.

. Las autoridades de Ika-Renault, filial de Regies Renault de Francia, resolvieron suspender las actividades de las dos principales plantas de la firma, ubicadas en Córdoba, a 800 kilómetros al norte, como culminación de un conflicto con la filial del sindicato de mecánicos (SAMATA) de dicha ciudad.

Ese gremio es contraolado por elementos ultra-izquierdistas y su secretario es René Salamanca vinculado al Partido Comunista Revolucionario, de tendencia maoista.

Los trabajadores de Ika-Reanault habían reclamado sustanciales aumentos salariales, que la empresa rechazó, ofreciendo un cambio incrementos que los obreros también desestimaron. El gobierno de la Presidenta Isabel Perón consideró que las exigencias salariales contravenían el "Pacto Social" obrero-empresarial, que implica un virtual congelamiento de sueldos y precios.

El Ministro de Trabajo Ricardo Otero, intimó a los mecánicos de Córdoba a poner fin al "trabajo a reglamento" que cumplían desde hacía más de dos meses, so pena de retirarles la personería gremial.

En un principio los trabajadores de Ika-Renault accedieron, pero el primero de agosto, en sambleа a la que asistieron más de 5.000 obreros, acordaron rechazar la propuesta de aumento de la empresa, con lo que el conflicto se replanteó.

Córdoba es un tradicional baluarte izquierdista, que ha ocasionado "dolores de cabeza" a los sucesivos gobiernos desde 1969. Pese a todos sus esfuerzos, la poderosa jerarquía sindical derechista del peronismo, que controla al grueso del movimiento obrero no ha podido desplazar a los izquierdistas peronistas y marxistas que prevalecen en los sindicatos cordobeses.

FALLECIMIENTOS

.."BOLIVAR" S.A. DE SEGUROS GENERALES participa el sensible fallecimiento del que en vida fue su asegurado,

Señor MANUEL RODRIGUES MAMANI

(Q. E. P. D.)

Manuela Rodríguez, esposa; Juana Rodríguez, hija; Antonio Silva, hijo político; Mateo, Manuel, hermanos; los primos, sobrinos nietos y demás familia ruegan a sus amistades, personas piadosas en especial a los Rentistas, Vecinos de Chacaltaya y Zona de Pura Pura se dignen asistir a la traslación de los restos mortales del extinto al Cementerio General el día de hoy lunes 5, a horas 16.oo.

El cortejo fúnebre partirá de la Avenida Ramón Gavilán N° 2048 (Achachicala).

Favor que comprometerá la gratitud de la familia doliente.

1 a Paz, agosto de 1974..

..En la paz del Señor y con los auxilios de la Santa Religión Católica, ha dejado de existir el que en vida fue ejemplar esposo y abnegado padre,

Don ROBERTO REVILLA ALCOBA

Héroe Nacional y Benemérito de la Patria

(Q. E. P. D.)

Claudina C. de Revilla, esposa; Betty, Carlos, Norah, Orlando, Roberto, Hayssi y Miriam Revilla Cabrera, hijos; Edith Calderón, Nancy Valdez, Elvira Mallea, Freddy Gorena y Raúl Mangón, hijos políticos; Eddy, Rodolfo, Marco Antonio, Johnny, Osmán, Nelson, Sandra, Jimena, Patricia y Edward Juan, nietos; los sobrinos y demás familia, ruegan a sus amistades, personas piadosas y en forma especial al personal del Sindicato 1° de Mayo, Trufi N° 1, Benemeritos de la Patria, residentes cochabambinos, Fuerza Aérea Boliviana, asistir a la misa de cuerpo presente, a horas 15.oo y a la traslación de los restos mortales del extinto al Cementerio General el día de hoy lunes 5 del presente, a horas 16 y 30 (4 y 30 de la tarde). El cortejo fúnebre partirá de la calle Villamil de Rada N° 982 esq. García Mesa. Favor que comprometerá la eterna gratitud de la familia doliente.

..Raúl y Dora Ibáñez, René y Elsa Arellano, Alfonzo y Eliza Contreras, ante el sensible fallecimiento del que en vida fue

Niñito AUGUSTO ORGAZ SOLARES

Q. E. P. D.

hacen llegar a sus afligidos padres. Alfredo e Isabel, sus más sentidas condolencias.

La Paz, 5 de agosto de 1974..

..En la paz del Señor y con los auxilios de la Santa Religión, ha dejado de existir el que en vida fue ejemplar esposo y abnegado padre:

Don CARLOS GUSTAVO BALDIVIA VILLEGAS

Suboficial, Héroe Nacional y Benemérito de la Patria

(Q. E. P. D.)

Elsa Aliaga de Baldivia, esposa; Tcnl. Gustavo, Ma. Teresa, Carlos, Cristina y Sara, hijos; Lourdes B. de Baldivia y Alexis Durán, hijos políticos; Martha, Javier y Rosario Baldivia Cáceres, nietos; Betty, Edmundo, Emilio, Olga y José Raúl, hermanos; Laura G. de Baldivia, Yolanda M. de Baldivia, Franz Córdova y Ana Ma. U. de Baldivia, hermanos políticos; Blanca Aliaga y V., hermana política; Sara B. vda. de Erguetа, tía; los primos, sobrinos y demás familia invitan a sus amistades, personas piadosas y en especial al personal del Lloyd Aéreo Boliviano, Benemeritos de la Patria, ex-Combatientes del Regimiento Lanza 5 de Caballería, Comando General de la Policía Boliviana, personal docente del Colegio "San Jerónimo", Compañía Boliviana de Seguros, Brigada Policial Femenina, se dignen concurrir a la misa de cuerpo presente y a la traslación de los restos mortales del extinto al Cementerio General el día de hoy lunes 5 del presente, a horas 15.oo (3 de la tarde). El cortejo fúnebre partirá de la avenida Pando N° 221.

Favor que comprometerá la gratitud de la familia doliente.

Viuda de Allende pide intercesión del Papa en favor de condenados a muerte

..MEXICO D.F. 4 (AP) - La viuda del ex Presidente Salvador Allende ha solicitado la intercesión del Papa Paulo VI y de tres gobiernos latinoamericanos en favor de cuatro chilenos condenados a muerte la semana pasada.

El diario "El Dia" dice hoy que la señora Hortensia Bussy de Allende envió ayer telegramas en ese sentido al Papa, a los presidente Luis Echeverría de México y Carlos Andrés Pérez de Venezuela y al Presidente electo de Colombia, Alfonso López Michelsen.

También solicitó la intervención del Secretario General de la ONU, Kurt Waldheim, quien regresa hoy de Portugal a la sede de la organización en Nueva York.

El consejo de guerra de la Fuerza Aérea Chilena sentenció el martes pasado a tres militares y un civil "acusados de traición y promoción de la sedición".

La viuda de Allendé solicita al Santo Padre que con "humanitaria y fraternal disposición hacia el pueblo chileno interceda frente a la Junta Militar para salvar la vida de los chilenos injustamente condenados a muerte".

En el telegrama al gobernante venezolano señala que "su valiosa intervención destinada a salvar la vida de patriotas chilenos es necesaria".

A López Michelsen le dice que si decide intervenir "el pueblo chileno sabrá agradecer en su justa expresión de solidaridad".

En su mensaje al Presidente Echeverría, que le concedió asilo político aquí, la viuda de Allende dice que los sentenciados son "cuatro inocentes que sólo cumplieron con su deber cívico de defender el legítimo gobierno del Presidente Allende, antes del golpe fascista dirigido por militares".

Los sentenciados son el civil Carlos Lazo Frías, y los militares Ernesto Galaz Guzmán, Raúl Vergara Meneses y Belarmino Constanzo Merino.

La señora Allende considera en su telegrama a Waldheim que el juicio fue "una farsa jurídica condenada por la opinión pública y por jurisconsultos internacionales".

La señora Allende aceptó asilo político aquí pocos días después que su esposo murió en el golpe de estado el 11 de septiembre de 1973.

Peronistas denuncian que "la derecha avanza a prisa desde deceso de Perón"

BUENOS AIRES, 4 (AP - La izquierda peronista denunció hoy que "la derecha argentina avanza con prisa", a partir de la muerte del ex Presidente Juan D. Perón, acaecida el primero de julio.

"Noticias", matutino que traduce las opiniones del sector radicalizado del movimiento peronista gobernante, dice hoy que "muerto Perón, se ha lanzado (la derecha) a la ofensiva total". Para frenarla reclama la urgente constitución de un remozado "Frente de Liberación Nacional".

Según el diario, los supuestos avances derechistas-protagonizados por elementos que actuarian dentro y fuera del peronismo--se han producido en los terrenos económico, sindical, político y universitario, así como en la renovada ola de violencia que el miércoles se tradujo en el asesinato del Diputado peronista de izquierda Rodolfo Ortega Peña.

"Los monopolios no han abandonado su viejo sueño de doblegar y destruir el movimiento peronista. La victoria del 11 de marzo de 1973 les hizo dar un paso atrás, luego se reacomodaron para avanzar sobre la nación", dice "Noticias".

"La muerte del general Perón ha puesto en claro el verdadero poder que había alcanzado las fuerzas de la derecha política económica en el gobierno y en el movimiento peronista, además de mantener su gravitación en la estructura económica argentina. Hasta entonces, la conducción del general impedía a esas fuerzas mostrar claramente su proyecto y sus palanes. Pero con su muerte desaparecen las vallas que impedían a los sectores ligados a la dependencia pasar a una ofensiva total", agrega el diario.

Pese a criticar a veces al Ministro de Economía Jose Gelbard, la izquierda peronista dice que el permanente hostigamiento que dicho funcionario enfrenta de fuentes derechistas le obligó, luego de la muerte de Perón, a importante "retrocesos tácticos".

Supuestos "retrocesos" incluyeron concesiones al sector de los grandes propietarios rurales

Hoy en la historia

- POR THE ASSOCIATED PRESS

- Hoy es lunes, 5 de agosto, el día número 217 de 1974. Quedan 148 en el año.

EN UN DIA COMO HOY:

1498- En su tercer viaje, Cristóbal Colón pisa por vez primera tierra firme, en la costa sur de la peninsula de Paria, hoy parte de Venezuela.

1775.- Entra por primera vez un buque en la bahía de San Francisco de California el "San Carlos", capitaneado por Juan Manuel de Ayala.

1858.- Se termina el tendido del primer cable trasatlántico.

1884.- Se coloca en el puerto de Nueva York la primera piedra de la estatua de la libertad

1886.- Se proclama la constitución política de la República de Colombia.

1895.- Fallece en Londres Friedrich Engels, coautor con Karl Marx del " Manifiesto Comunista" de 1847-48 y de otras obras que sentaron las bases ideológicas de la doctrina marxista.

1911.- Nace el actor cinematográfico norteamericano Robert Taylor, cuyo verdadero nombre fue S. Arlington Brough.

1939.- Sale una misión militar británica para Moscú.

1940.- Gran Bretaña suscribe un acuerdo con el gobierno polaco en el exilio en Londres.

1943.- La conquista de Catania da a las fuerzas aliadas el dominio del estrecho de Sicilia.

1946.- Cesa la ayuda norteamericana a China Nacionalista.

1951.- Suspensión de las conversaciones de armisticio en Corea.

1952.- Japón reanuda sus relaciones diplomáticas con China Nacionalista.

1953 - El Comando de las Naciones Unidas en Corea comienza el intercambio de prisioneros con Corea del Norte y China Continental.

1962.- Marilyn Monroe es hallada muerta en el dormitorio de su mansión de Los Angeles.

1973.- Dos individuos identificados como guerrilleros del grupo Septiembre Negro ataca el aeropuerto de Atenas, con un saldo de tres muertos y 55 heridos.

CUMPLE AÑOS HOY: Neil Armstrong, astronauta norteamericano (44).

EL PENSAMIENTO DEL DIA: "Cásate y serás feliz – o filósofo " Socrates, filósofo griego (469-399 A.C.)

IMBA Ltda.

Comunica a su distinguida clientela, comercio e industria en general, que ha retornado al país para incorporarse a nuestra planta técnica y administrativa, el señor HERNAN RIVERA ANTEZANA, hijo de nuestro Gerente General, después de prolongada estadía en el exterior, Italia y 28 naciones, realizando exitosamente estudios de especialización sobre molinería e instalación de molinos de trigo y maíz.

Cochabamba, agosto 1974..

Quiere Ud.! un rostro sin *ESPINILLOS BARROS O ACNE?...*

ACNESTROL

es la solución!, *que cuidará la belleza de su rostro.*

Contra el ACNE y la SEBORREA

adquiera en su FARMACIA

Distribuidores Exclusivos para Bolivia "ANDIN LTDA." LaPaz telf. 43084 casilla 6127

CALOI BICICLETA

Distribuidores Exclusivos para Bolivia.

WEICAS LTDA.

Arenales 135 Casilla N° 2062

Santa Cruz.

AVISOS ECONOMICOS

Revistas Libros

OBRAS RECIEN RECIBIDAS:

ARNOLD J. TOYNBEE - Estudio de la Historia. 2 tms y un Atlas.

ARNOLD J. TOYNBEE - Compendio Estudio de la Historia 3 tms.

H.G. WELLS - Historia Universal Ilustrada 4 tms.

FRITZ BAADE - La Carrera al año 2000 - Nuestro Futuro:

Gloria o Cenizas.

UGO APOLLONO - El Hombre en el año 2.000

CARLOS PEREYRA - Breve Historia de America.

LOPEZ DE GOMARA - Historia General de las Indias 2 tms.

GISBERT Y CIA. S.A.

Librería - Papelería - Editorial

Casilla 195

La Paz.

Departamentos Habitaciones

NECESITO Departamento dos dormitorios teléfono 83389 (R)

EN VENTA, departamento de 3 dormitorios en construcción. Referencias teléfono 2-4036. (3-5/49895)

NECESITO Pequeño departamento preferible en San Miguel Teléfono 27756 (R)

ALQUILO a persona honorable departamento amoblado final Ingavi teléfono 53458 (4-5/T).

NECESITO, pequeño departamento o habitaciones cerca al cruce Villa Copacabana. Referencias Esteban Arce 1719 (Aceitería) (3-4/49964)

NECESITO Departamento pequeño. Pago hasta $b. 800.oo. Ref. Teléfono 63896. (R).

ANTICRETICO, doy 6 habitaciones, cocina baño en Sopocachi pasaje Rosendo Gutiérrez No. 10 frente Reseguin (30-10/49750)

HABITACION Necesito una habitación en alquiler. Preferible en zona central. Ref. Evaristo Valle N° 158. Preguntar por Sra. Angélica (R).

CONTRATO MIXTO, ofrezco Departamento zona Miraflores, teléfono 60465.(3-5/49968)

ANTICRETICO O MIXTO Necesito departamento dos dormitorios y dependencias. Zonas Sopocachi o San Pedro. Referencias teléfono 55354. (4-12/CVC).

DEPARTAMENTO GRANDE Ofrezco $b. 2.400.oo Ref. Teléfono 21584 o calle Castro N° 1581 Buscar Sr. Escóbar. Preferible en horas de la noche (R).

DEPARTAMENTO, en anticrético necesito, ofrezco hasta $b. 100.000. Preferible San Pedro. Referencias teléfono 57614 (30-4R1

Casas

ALQUILO CASA, para diplomáticos en Irpavi, 5 dormitorios, garaje, dependencias, teléfono 55806.(24-3/49603)

SE NECESITA Chalet o casa residencial con preferencia a estrenar, zona Miraflores o Sopocachi informes al teléfono 22498. (4-5/49981).

ANTICRETICO CASA junta con opción a venta final Nicolás Acosta. Referencias Héroes del Acre 1691 Peinados Dalia (4-5/49982).

VENDO CASA Alto Sopocachi Méndez Pelayo N°. 7 final (Lado estanque agua) Piezas amplias, completamente nueva. Referencias misma casa o calle Alberto Ostria parada trufi N°. 5 callejón Sr. Antezana. (R).

Restaurant Bares

PENSION FAMILIAR Restaurant "ILLIMANI" recibe pensionistas. Atención de desayuno, almuerzo, cena y platos a la carta Atendido por su propietaria. (R).

HOTEL ATLANTIC, avenida Armentia 521 teléfono 23342 habitaciones individuales $bs. 20.00 delegación convencional.(2-2Sep/49973)

Propiedades Terrenos

TEARENOS, en Río Seco vendo facilidades de pago hasta un año. Ver oficina Técnica Comercial Avenida Alfonso Ugarte (antes Chacaltaya) No. 42 Villa 16 de Julio -Alto La Paz.)31-4/49860)

Tiendas Kioscos

ANTICRETICO, ofrezco tienda machihembrada y cocina. 10.000. Quintanilla Zuazo 284. (3-5/49957)

ALQUILO TIENDA Céntrica con Mezzanine y trastienda, teléfonos 23528 - 22152. (4-5/49985).

Ofertas especiales

EN IRUPANA VENDO bonita huerta frutales, cafetos, vertiente agua, habitación todo sobre 2.500 m2. ubicada bermoso Churiaca. Referencias Irupana Hotel Rocabado. (4-5/49958).

COMPRO LATAS Vacías de leche. Referencias Pasaje Kuljis 541 (R).

ZENITH Radio FM-AM Ampliador Pick-UP todo Stereo venta. Referencias teléfono 40147 (4-5/49984).

COMPRO Rifle 22 llamar teléfono 29270 ARANDIA (4-5/49983).

LLEGO CONCENTRADO "PROVITA" Para pollos parrilleros: Referencias Ciudad de COCHABAMBA. Calle Nataniel Aguirre N° 6576 teléfono 3694 (4-8/8465).

PRIVILEGIO INDUSTRIAL, ofrezco venta explotación invento ESTERES DE ACIDOS AMINOBENCIMIDAZOLCARBOXILICOS SUS SALES Y QUELATOS B-2769 du Pont. Dirigirse casilla 853(31-10/49869)

MULTICOPIADOS, se realizan trabajos de pruebas objetivas, multicopiados, textos, guiones, láminas kárdex, fichas personales, rayado de láminas y programas. Diagramación de revistas y folletos; láminas didácticas con aplicación de zinc y fotograbado. Ref. Ciudad Satélite. Plan 266, calle 13 No. 18. (R)

ECONOMISTAS Auditores, abogados, administradores de empresas, estadísticas, contadores generales e investigadores privados se ofrecen. Reserva y seriedad. Visite PROGEEC Ltda. Galerías Luz. 3er. piso Of. 19 (R).

- **GARRAFAS** Refrigeradores, cocinas, mangueras, duchas, planchas por mayor. Referencias . Teléfono N°. 23269 (5-12/49875)

Máquinas

MAQUINAS DE ESCRIBIR, vendo Comercio 994, oficina 6. (2-3)

COMPRO Máquinas de coser, escribir, radiola, refrigeradores, acordeones, bicicletas y joyas. Tel.-50572. (R).

COMPRO Toda clase de muebles piano, radiola, radios, máquina coser, escribir, refrigerador, lavadoras, cocina alfombras artículos de casa. Teléfono 22730 (R)

VENDO, hermosa máquina fotográfica Jeshica completa flash eléctrico nuevo Zoom 90-190, lente UVG-52-mm. 1.7, con bolsa de cuero, teléfono 27780 Elia Alvarez de 1 a 1:30 a.m. y a partir de las 7 de la noche. (2-4/)

Técnicos

REPARAMOS, televisores a DOMICILIO, teléfono (3-5/49976)

PINTOR, Llegado de Estados Unidos decoraciones matizadas, imitación, empapelados, madera, marmol. Pidan muestras teléfono 5-4829. (3-4/49965)

TECNICO EXTRANJERO, repara televisores a domicilio, Fono 29576. (3-6/49960)

ELECTRICISTA, instalaciones, reparaciones, teléfono 41565. (3-4)

REPARAMOS TELEVISORES Llamar al teléfono 42935. (19-19VIII/4935)

PASCUAL, pintor de interiores y exteriores llamar al teléfono 62307 (2-2SepT)

INSTALACIONES ELECTRICAS A domicilio días sábado, domingo y feriados, teléfono 60484. (4-6/49980).

TELEVISORES, reparamos televisores toda marca a domicilio, no recogemos, servicio garantizado. Llamar 53799. (28-28/VIII/T)

REPARAMOS TELEVISORES Radios a DOMICILIO con garantía teléfono 62529 (5-6/499)

Vehículos

COMPRO Camión Toyota. Referencias 23269 (5-7/T)

VOLQUETA, vendo volqueta marca Toyota, Ref. llamar al teléfono 82304. (R)

Teléfonos

CARVAJAL, Yanacocha 448 Tel. 54862, teléfono comercial particular transfiero y alquilo (3-4)

Muebles

MUEBLES, comedores, dormitorios, formicados living. Facilidades. Almirante Grau 1306, esquina Yacuma. (3-5)

Orquestas

ORQUESTA, electrónica "CARAVELL", teléfono 34206. (30-5/49851)

ORQUESTA Electrónica "PENTAGRAMA" teléfono 54668. (10-12/VIII/49110)

LOS PEQUENINOS Orquesta electrónica, teléfono 50556-65343. (27-10/T)

Tocadiscos TV-Radios

APARATO CUADRAFONICO 4 en 1 de 4 parlantes Tel. 21584 o calle Castro 1581 Sr. Escóbar. (r).

VENDO aparato Stereo, 4 e., 1200 Wats Marca Silvania, parlantes con suspensión de aire. Ref. Tel. 41944 (r).

Varios

LAVADO Y ENGRASE, elevadores hidráulicos norteamericanos liquidamos a precios rebajados. Alto de la Alianza 624 teléfono 26387-83162. (3-10/49957)

AVISO, rogamos a la persona que haya encontrado un film "Mujeres Jóvenes del Japón" el día 25 de julio devolverlo llamando al teléfono 24084. (3-5)

MACHIMBRADO de construcción yesquero puesto Santa Cruz a $b. 5.30 pie cuadrado pedidos por las mañanas. Telefono 2-8598 Barraca Molina (1-8/49887).

TORTAS NOVIA Teléfono 20433 (1-7/49878).

DOY CLASES DE, matemáticas. Referencias 26406(3-7/49979)

SE VENDE Fierro redondo liso de media pulgada y tres octavos, al por mayor. Entrega inmediata. Ref: teléfono 3331 en Cochabamba, 26146 - 24637 y 24650 en Santa Cruz. (26-5/8458).

REPARAMOS, refrigeradores, cocinas toda marca instalaciones, teléfono 60166(2-10/T)

DIPLOMATICO, vende por motivo de viaje ropa de mujer, juego pequeño de golf y artículos del hogar. Referencias Calacoto calle 16 No. 8014 de 2 a 5 de sábado a jueves. (3-7/T)

...Y ELLOS SE JUNTAN

LONGINES

Más de 100 años de tradición en relojes

Distribuidores en Santa Cruz:

Nazrala Hnos.

AVISOS ECONOMICOS

AGENDA

PRESENCIA Av. Mariscal Santa Cruz - Edif. Esparanza **CENTRAL:** Tel. 40460 - 41125 y 52186 **GERENCIA:** Tel. 52172.- **PUBLICIDAD:** Tel. 52178 **REDACCION:** Tel. 51598- Casilla 1461 - Calle Postal 3275.

- Del 3 de Agosto al 10 de Agosto

Farmacias de Turno Permanente

OBRAJES, Plaza Franz Tamayo Tel. 82081- Obrajes.- **SAN CARLOS,** Av. Republica 26 Tel. 20223 Villa Victoria.- **VERA CRUZ,** Av. Antofagasta Alto 106 Tel. 38107 Alto de La Paz.- **CRISTO REY,** General Lanza 2139 Tel. 27334 Sopocachi Alto.

Telefonos de Urgencia

BOMBEROS 119.- **ASISTENCIA PUBLICA** 118-22111.- **RADIO PATRULLA** 110.- **TRANSITO** 20145.- **SAMAPA** 36628-36344.- **EMPRESA LUZ Y FUERZA** 54337.- **TELEFONOS (RECLAMOS)** 113.- **INFORMACIONES** 104.- **SEÑORITA HORA** 117.- **LARGA DISTANCIA-EXTERIOR** 55307-09 - **INTERIOR** 20402-03.- **HOSPITAL DE CLINICAS CENTRAL** 22821- 22872.- **AASANA** 58333-59310.

FLOTAS

TRANS-SERVICE LTDA. Alto de la Alianza N°. 737 Tel. 42134.- **TRANSPORTES "EL CHAPACO"** Chuquisaca 564 Tel. 40254.- **TRANSPORTES UNIVERSO,** Av. Montes 638 Tel. 42831.- **TRANSPORTES ILLIMANI,** Murillo 1040 Tel. Gramoyo Tel. 30442.- **TRANSPORTES PULLMAN BOLIVIA.** Plaza Alonso de Mendoza, teléfonos 35854- 25693.- **ANDINO,** Leon de la Barra 396 Tel. 20671.- **BERMEJO,** Av. Pando 148 Tel. 29981.- **CONTINENTAL,** Av. Montes 673 Tel. 29061.- **COPACABANA,** Av. Montes 626 Tel. 20677.- **6 de AGOSTO,** Av. Camacho 1222 Tel. 40901.- **TRANSPORTES PILCOMAYO,** Figueroa esq. Tiquina Tel. 22858.- **ALIAGA,** Av. Montes 700 Tel. 26715.- **URUS,** Bono 194 Tel. 52783.- **TRANSPORTES SAN CRISTOBAL,** Plaza Alexander 190 Tel. 27775-41076.- **FLOTA YUNGUEÑA,** calle Cornejo No. 1577 Tel. 42001.- **TRANSPORTES TARIJA,** Tiquina 37 Tel. 28911.- **TRANSPORTES VICTORIA,** Emilio Calderon 563 (Gran Poder) Tel. 44599.- **TRANSPORTES ABAROA,** Plaza Alonso de Mendoza 242 Tel. 27096.- **MICROBUSES KIRGUINCHO,** Bono 108 Tel. 34612.- **TRANSPORTES MOTO MENDEZ,** Chuquisaca 626 Tel. 29851.- **TRANSPORTES TUNARI,** calle Bono No. 108 Tel. 40375.- **TRANSPORTES MANCO KAPAC,** calle Tumusla 569 (Hotel Tumusla).- **"DORADO ORIENTE".** Pullman de lujo Av. **Montes 660 Tel. 30984.- EXPRESO PANAMERICANO LTDA.,** Servicio: Potosí- Sucre- Villazón. Dirección calle Bono No. 167 teléfono 20803.

Empresas Aereas

LLOYD AEREO BOLIVIANO, Tels. 56649- 53132- 55769- 51150- 51163- 39853.- **LUFTHANSA,** Tels. 20363- 25780- 50499- 50609.- **AEROPUERTO,** Tel. 59131.- **AEROLINEAS ARGENTINAS,** Tel. 50792.- **AVIANCA,** Tels. 43909- 40883.- **AIR FRANCE,** Tel. 51740.- **LAN,** Tel. 38536.- **KLM,** Tel. 42365.- **SWISSAIR,** Tel. 28951.- **PANAM,** Tels. 54117- 42362.- **BOA,** Tel. 26387.- **VARIG,** Tel. 21450.- **ECUATORIANA,** Tel. 44472.- **IBERIA,** Tels. 29270- 24378.- **ALITALIA,** Tel. 23496.- **B.O.A.C.** Tel. 50541.- **CANADIAN PACIFIC,** Tel. 35541.- **SOUTH AFRICAN AIRLINES,** Tel. 35541.- **BRITISH- CALEDONIAN,** Tel. 35541.

BRANIFF INTERNATIONAL

VENTAS-INFORMES, Tels. 21100- 21105.- **AEROPUERTO,** Tel. 59303.- **CARGA,** Tels. 59353- 59012.- **ESTACION CENTRAL,** Tels. 52210- 53416.- **ESTACION GUAQUI,** Tel. 888.

CERAS "JUHO" Fábrica de ceras "Juho" ofrece su producto por mayor y menor. Referencias Pasaje Kuljis 541 (R).

COCHABAMBA

VENDO MAQUINARIA Para fabricación fideos. Referencias Nataniel Aguirre 7050. Casilla 189 COCHABAMBA (5-11/8467)

SANTA CRUZ

PERMUTO TERRENO, en Santa Cruz de 2.000 metros con luz y agua, ubicado en tercer anillo con otro en La Paz, preferible en San Pedro. Ref. teléfono 41722. (28-1o./RVA)

CAMIRI

CHALET EN VENTA Con jardines y árboles frutales en la ciudad de Camiri para oficinas o sede social. Referencias teléfono 22748 de horas 12 y 30 a 13 y 30 y de 19 adelante. Casilla 5281 La Paz.

Té en bolsitas **AMANCAY** estomacal

- ACIDEZ
- ULCERAS
- INDIGESTION
- INAPETENCIA

- Excelente fórmula vegetal
- Aromática Garantía
- absoluta

VENTA EN FARMACIA

Distribuye en La Paz: JOSE MUÑOZ Tels. 54550 y 26960

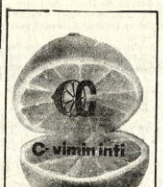

Cada sobre contiene 1g. de Vitamina C.

Decaído?

OPOVITAM es el más nuevo y más adelantado producto, de sorprendente y bien probada eficacia para reforzar y renovar el

vigor varonil

en hombres agotados y decaídos prematuramente **OPOVITAM** contiene Methyltestosterone y Extracto Testicular (HORMONAS SEXUALES MASCULINAS) necesarias en el hombre para evitar o combatir el prematuro decaimiento, DEBILIDAD SEXUAL, falta de entusiasmo para todo, y síntomas característicos de prematuro agotamiento.

OPOVITAM no contiene excitantes.

FABRICADO EN ESTADOS UNIDOS

Vuelva a sentirse virilmente activo y animoso. Pida en Farmacias y tome

OPOVITAM

PARA HOMBRES

"0-52 A

TODOS SANOS CON Opotónico VITAMINADO

resfrios... gripes viene bien

ANTIGRIPAL COMPUESTO

cada tableta 60 Ctvs. en todo el país.

GANE DINERO

PUBLICANDO SUS AVISOS ECONOMICOS en PRESENCIA

PREMIOS EN EFECTIVO

TARIFAS REDUCIDAS EN SERVICIO DE LA COMUNIDAD

SORTEOS MENSUALES

1o Premio $b. 500.- 2o Premio $b. 250.- 3o Premio $b. 150.- 4o Premio $b. 100.-

El único requisito para hacerse acreedor a uno de estos premios consistirá en conservar el recibo que por sus AVISOS ECONOMICOS extiende nuestro Departamento de Publicidad,

El número de su recibo puede ser el premiado Y...Ud. cobra su premio a sola presentación de dicho recibo.

ATENCION SEÑORES CONSTRUCTORES

DISPONEMOS:

Para entrega inmediata, MAQUINAS BLOQUERAS C-600C1, destinadas a la producción de bloques de cemento de cualquier forma y tamaño.

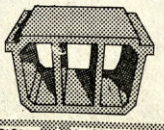

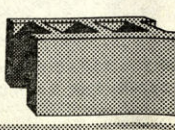

FUNDIM

Cia. BOLIVIANA DE FUNDICION Y MECANICA Ltda.

Av. 20 de Octubre 1640 Telefono 50824

Casilla-Correo 2871 LA PAZ - BOLIVIA

JUSTO Y FRANCO

MARIA DE ORO

APARTAMENTO 3 "G"

JEFF COBB

MARK TRAILL

PICAPIEDRA

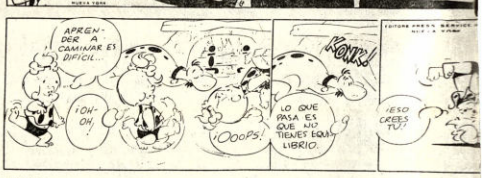

ALFREDO

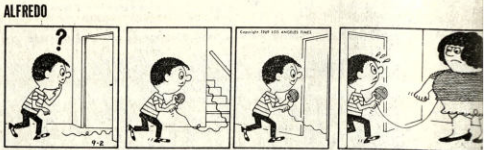

EGOISTO

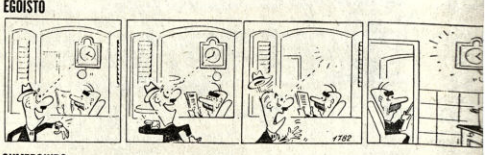

GUMERCINDO

SPORTITO